

EVALUACION DE CONSISTENCIA Y RESULTADOS

**Fondo de Aportaciones para los Servicios de Salud
(FASSA)**

Secretaría de Salud en el Estado de Tlaxcala
Gobierno del Estado de Tlaxcala
Ejercicio fiscal 2014

Tlaxcala, Tlax., noviembre 2015



Índice

| | |
|--|----|
| Resumen Ejecutivo | 4 |
| INTRODUCCIÓN | 6 |
| Objetivo general..... | 7 |
| Objetivos específicos | 7 |
| II. TEMAS DE EVALUACIÓN Y METODOLOGÍA | 7 |
| III. CRITERIOS GENERALES PARA RESPONDER A LAS PREGUNTAS | 7 |
| III.1. FORMATO DE RESPUESTA..... | 8 |
| III.2. CONSIDERACIONES PARA DAR RESPUESTA..... | 8 |
| IV. EVALUACIÓN | 10 |
| IV.1 DISEÑO..... | 10 |
| IV.2 PLANEACIÓN Y ORIENTACIÓN A RESULTADOS | 17 |
| IV.3 COBERTURA Y FOCALIZACIÓN..... | 20 |
| IV.4 OPERACIÓN | 22 |
| IV.5 PERCEPCIÓN DE LA POBLACIÓN ATENDIDA | 30 |
| IV.6 MEDICIÓN DE RESULTADOS..... | 31 |
| V. ANÁLISIS DE FORTALEZAS, OPORTUNIDADES, DEBILIDADES, AMENAZAS Y RECOMENDACIONES..... | 33 |
| VI. COMPARACIÓN CON LOS RESULTADOS DE LA EVALUACIÓN DE CONSISTENCIA Y RESULTADOS | 35 |
| VII. CONCLUSIONES..... | 36 |
| ANEXO 1. DESCRIPCIÓN GENERAL DEL PROGRAMA | 39 |
| ANEXO 2. METODOLOGÍA PARA LA CUANTIFICACIÓN DE LAS POBLACIONES POTENCIAL Y OBJETIVO..... | 41 |
| ANEXO 3. PROCEDIMIENTO PARA LA ACTUALIZACIÓN DE LA BASE DE DATOS DE BENEFICIARIOS..... | 42 |
| ANEXO 4. RESUMEN NARRATIVO DE LA MATRIZ DE INDICADORES PARA RESULTADOS..... | 43 |

| | |
|---|----|
| ANEXO 5. INDICADORES..... | 45 |
| ANEXO 6. METAS DEL PROGRAMA..... | 46 |
| ANEXO 7. COMPLEMENTARIEDAD Y COINCIDENCIAS ENTRE PROGRAMAS FEDERALES. | 47 |
| ANEXO 8 “AVANCE DE LAS ACCIONES PARA ATENDER LOS ASPECTOS SUSCEPTIBLES DE MEJORA”..... | 49 |
| ANEXO 9 “RESULTADO DE LAS ACCIONES PARA ATENDER LOS ASPECTOS SUSCEPTIBLES DE MEJORA” (FORMATO LIBRE)..... | 50 |
| ANEXO 10 “ANÁLISIS DE RECOMENDACIONES NO ATENDIDAS DERIVADAS DE EVALUACIONES EXTERNAS” (FORMATO LIBRE)..... | 51 |
| ANEXO 11 “EVOLUCIÓN DE LA COBERTURA”..... | 52 |
| ANEXO 12. INFORMACIÓN DE LA POBLACIÓN ATENDIDA..... | 53 |
| ANEXO 13. DIAGRAMAS DE FLUJO DE LOS COMPONENTES Y PROCESOS CLAVE..... | 72 |
| ANEXO 14. GASTOS DESGLOSADOS DEL PROGRAMA. | 73 |
| ANEXO 15. AVANCE DE LOS INDICADORES RESPECTO DE SUS METAS..... | 74 |
| ANEXO 16. INSTRUMENTOS DE MEDICIÓN DEL GRADO DE SATISFACCIÓN DE LA POBLACIÓN ATENDIDA..... | 75 |
| ANEXO 17 “PRINCIPALES FORTALEZAS, OPORTUNIDADES, DEBILIDADES, AMENAZAS Y RECOMENDACIONES”..... | 76 |
| ANEXO 18: COMPARACIÓN CON LOS RESULTADOS DE LA EVALUACIÓN DE CONSISTENCIA Y RESULTADOS ANTERIOR | 78 |
| ANEXO 19. VALORACIÓN FINAL DEL PROGRAMA..... | 79 |

Resumen Ejecutivo

La Administración Pública del Estado de Tlaxcala 2011-2016, considera prioritario el atender y reducir la brecha en el acceso a los servicios de salud de calidad como uno de los componentes estratégicos para mejorar la calidad de vida y generar oportunidades de desarrollo a su gente.

El Fondo de Aportaciones para los Servicios de Salud (FASSA) tiene como objetivo disminuir las diferencias que existen en los servicios de salud que se prestan a la población abierta, que es aquella que no se encuentra incorporada en ningún régimen de seguridad social en el país, mediante la implementación de mecanismos que apoyen las actividades de protección contra riesgos sanitarios, la promoción de la salud y prevención de enfermedades, la mejora en la calidad de la atención, así como la entrega oportuna de medicamentos.

FASSA atiende a las personas que no tienen un empleo formal con acceso a seguridad social. El sistema de salud para la denominada población abierta permite al usuario pagar el servicio y medicamentos por medio de una cuota de recuperación.

El fondo busca fortalecer la capacidad operativa de las entidades federativas y una mayor equidad del gasto público al distribuir los recursos remanentes mediante una fórmula de asignación, la cual busca otorgar más recursos a aquellas entidades con mayores necesidades y rezagos.

Este documento presenta la Evaluación de Consistencia y Resultados (ECR) del El Fondo de Aportaciones para los Servicios de Salud (FASSA) de Tlaxcala. De acuerdo a los Términos de Referencia establecidos por el Gobierno del Estado de Tlaxcala y que corresponden a los emitidos por el Consejo Nacional para la Evaluación de la Política de Desarrollo Social (CONEVAL). El objetivo general es evaluar la consistencia y orientación a resultados del Fondo con el fin de proveer información que permita la retroalimentación del diseño, gestión y resultados del mismo.

La evaluación, utilizando los TdR vigentes para tal fin, se realizó a través de un trabajo de gabinete con base en información proporcionada por la dependencia o entidad responsable del Fondo. Asimismo, se tuvieron reuniones de trabajo entre el equipo evaluador y los responsables del programa en la que se discutió un primer borrador de la evaluación.

La ECR se enfoca en responder 51 preguntas que abordan los temas de diseño, planeación y orientación a resultados, cobertura y focalización, operación, percepción de la población atendida y medición de resultados y en la elaboración de diversos anexos. De las 51 preguntas, 34 son resueltas mediante un esquema binario (sí/no) sustentando con evidencia documental y haciendo explícitos los principales argumentos empleados en el análisis. Estas preguntas presentan diversos niveles de respuesta cuya puntuación más alta es de 4 y la mínima de 0 cuando no existe información.

Con base en las preguntas que tienen una repuesta binaria y que presentan una calificación se obtuvieron los resultados anotados en el siguiente cuadro:

| Tema | Calificación ponderada |
|--|------------------------|
| Diseño | 3.56 |
| Planeación y Orientación a Resultados | 3.25 |
| Cobertura y Focalización | 4.00 |
| Operación | 3.25 |
| Percepción de la Población Atendida | 3.00 |
| Resultados | 3.00 |
| Valoración Final | 3.34 (8.36) |

Como se observa en el cuadro adjunto, la puntuación global es de 3.34 sobre una calificación máxima de 4. Por un lado, las puntuaciones más altas se destacan en los temas de diseño, cobertura y focalización; y por el otro, se observan importantes oportunidades de mejora en los temas de percepción de la población atendida y resultados. Cabe señalar que derivado de que es el primer ejercicio de evaluación realizado por el Estado de Tlaxcala, no hay evaluaciones previas que permitan contestar las preguntas 16, 17, 18, 19 y 20 en la sección de Planeación y Orientación a Resultados y las preguntas 46, 47, 48, 49, 50 y 51 de la sección de Resultados.

Considerando esta situación la calificación ponderada es de 8.36, derivado de las secciones de Planeación y orientación a Resultados y de Resultados de 3.25 y 3.0, respectivamente.

La evaluación presenta las siguientes fortalezas y áreas de oportunidad para el FASSA.¹

Deben de identificar los ASM, es decir, las recomendaciones que pueden ser atendidas para la mejora de los Programas. Así como diseñar un mecanismo para el seguimiento de los ASM.

- Se sugiere elaborar periódicamente un Diagnóstico que sirva para la mejora del FASSA e institucionalizar sus actividades.
- Se sugiere realizar un análisis del entramado institucional que muestre el financiamiento de los bienes y servicios
- Se sugiere establecer mecanismos para obtener información de los no beneficiarios.
- Se sugiere llevar a cabo evaluaciones externas que midan los resultados a nivel de Propósito y Fin.
- Revisar el proceso mediante el cual se realizan las encuestas de satisfacción.
- Incluir preguntas en las encuestas sobre el impacto del Programa en sus

beneficiarios, es decir, qué utilidad perciben los beneficiarios.

¹ El anexo 17 presenta un análisis FODA.

INTRODUCCIÓN

Este documento presenta la Evaluación de Consistencia y Resultados (ECR) del Fondo de Aportaciones a la Seguridad Social (FASSA) de acuerdo a los Términos de Referencia establecidos por el gobierno del Estado de Tlaxcala y que corresponden a los emitidos por el Consejo Nacional para la Evaluación de la Política de Desarrollo Social (CONEVAL). El objetivo general es evaluar la consistencia y orientación a resultados del Fondo con el fin de proveer información que permita la retroalimentación del diseño, gestión y resultados del mismo.

La evaluación, siguiendo los TdR, se realizó a través de un trabajo de gabinete con base en información proporcionada por la dependencia o entidad responsable del Fondo. Asimismo, se realizó una reunión de trabajo entre el equipo evaluador y los responsables del programa en la que se discutió un primer borrador de la evaluación. La ECR se basa en responder 51 preguntas que abordan los temas de diseño, planeación y orientación a resultados, cobertura y focalización, operación, percepción de la población atendida y medición de resultados y en la elaboración de diversos anexos. De las 51 preguntas, 34 deben ser resueltas mediante un esquema binario (**SÍ/NO**) sustentando con evidencia documental y haciendo explícitos los principales argumentos empleados en el análisis. Estas preguntas presentan diversos niveles de respuesta cuya puntuación más alta es de 4.

Con base en las preguntas que tienen una respuesta binaria y que presentan una calificación se obtuvieron los resultados anotados en el siguiente cuadro. Cabe destacar la calificación obtenida en la sección de medición de resultados, se debe a que no hay previos procesos de evaluación. Con relación a las preguntas de formato libre, el FASSA en el estado de Tlaxcala presenta una evaluación positiva. El anexo 17 presenta un FODA.

| Tema | Nivel |
|---------------------------------------|-------------|
| Diseño | 3.50 |
| Planeación y Orientación a Resultados | 3.25 |
| Cobertura y Focalización | 4.00 |
| Operación | 3.25 |
| Percepción de la Población Atendida | 3.00 |
| Resultados | 3.00 |
| Valoración Final | 3.34 |

I. OBJETIVO DE LA EVALUACIÓN

Objetivo general

El presente documento contiene el Informe final de la Evaluación de Consistencia y Resultados 2014 del Fondo de Aportaciones a la Seguridad Social (FASSA), a través de la Secretaría de Salud del Gobierno del Estado de Tlaxcala. El análisis de la evaluación tomó como referencia el Modelo de Términos de Referencia para la Evaluación de Consistencia y Resultados emitidos por el Consejo Nacional de Evaluación de la Política de Desarrollo Social (CONEVAL).

Objetivos específicos

- Analizar la lógica y congruencia en el diseño del programa, su vinculación con la planeación sectorial y nacional, la consistencia entre el diseño y la normatividad aplicable, así como las posibles complementariedades y/o coincidencias con otros programas federales;
- Identificar si el programa cuenta con instrumentos de planeación y orientación hacia resultados;
- Examinar si el programa ha definido una estrategia de cobertura de mediano y de largo plazo y los avances presentados en el ejercicio fiscal evaluado;
- Analizar los principales procesos establecidos en las Reglas de Operación del Programa (ROP) o en la normatividad aplicable; así como los sistemas de información con los que cuenta el programa y sus mecanismos de rendición de cuentas;
- Identificar si el programa cuenta con instrumentos que le permitan recabar información para medir el grado de satisfacción de los beneficiarios del programa y sus resultados, y

- Examinar los resultados del programa respecto a la atención del problema para el que fue creado.

II. TEMAS DE EVALUACIÓN Y METODOLOGÍA

De acuerdo con el Modelo de Términos de Referencia para la Evaluación de Consistencia y Resultados del CONEVAL, la evaluación se divide en seis temas y 51 preguntas de acuerdo con el siguiente cuadro:

| APARTADO | PREGUNTAS | TOTAL |
|---------------------------------------|-----------|-----------|
| Diseño | 1-13 | 13 |
| Planeación y Orientación a Resultados | 14-22 | 9 |
| Cobertura y Focalización | 23-25 | 3 |
| Operación | 26-42 | 17 |
| Precepción de la Población Atendida | 43 | 1 |
| Medición de Resultados | 44-51 | 8 |
| Total | 51 | 51 |

La presente evaluación se realizó con información oficial y oportuna proporcionada por la Secretaría de Salud del Gobierno del Estado de Tlaxcala. Asimismo, el análisis se complementó con información de diversas fuentes de Instituciones nacionales e internacionales.

Bajo un calendario y esquema preestablecido, se dio espacio y oportunidad al sujeto evaluado de proporcionar elementos e insumos adicionales de análisis en aspectos que requerían mayor fundamento y ayudaran a dar mayor claridad a su aspecto funcional, operativo y de gestión.

III. CRITERIOS GENERALES PARA RESPONDER A LAS PREGUNTAS

Los seis temas incluyen preguntas específicas, de las que 34 se responden mediante un esquema binario **(SÍ/NO)** sustentado con evidencia documental y

haciendo explícitos los principales argumentos empleados en el análisis. En los casos en que la respuesta sea **Sí**, se selecciona uno de cuatro niveles de respuesta definidos para cada pregunta.

Las 17 preguntas que no tienen respuestas binarias (no incluyen niveles de respuestas) se responden con base en un análisis sustentado en evidencia documental y haciendo explícitos los principales argumentos empleados en el mismo.

III.1. FORMATO DE RESPUESTA

Cada una de las preguntas se responde en un máximo de una cuartilla e incluye los siguientes conceptos:

- a. La pregunta;
- b. La respuesta binaria (**SÍ/NO**) o abierta;
 - Para las respuestas binarias y en los casos en los que la respuesta sea **Sí**, el nivel de respuesta (que incluya el número y la oración), y
- c. El análisis que justifique la respuesta.

III.2. CONSIDERACIONES PARA DAR RESPUESTA

Para las preguntas que deben responderse de manera binaria (**SÍ/NO**), se considera lo siguiente:

- Determinación de la respuesta binaria (**SÍ/NO**). Cuando el programa no cuente con documentos ni evidencias para dar respuesta a la pregunta se considera información inexistente y, por lo tanto, la respuesta es **“NO”**.
- Si el programa cuenta con información para responder la pregunta, es decir, si la pregunta es **“SÍ”**, se procede a precisar uno de cuatro niveles de respuesta, considerando los criterios establecidos en cada nivel.

Se podrá responder **“No aplica”** a alguna(s) de las preguntas sólo cuando las particularidades del programa evaluado no permitan responder a la pregunta. De presentarse el caso, se deben explicar las causas y los motivos de por qué **“No aplica”** en el espacio para la pregunta. El CONEVAL podrá solicitar que se analicen nuevamente las preguntas en las que se haya respondido **“No aplica”**.

Para el total de las preguntas, los Términos de Referencia incluyen los siguientes cuatro aspectos que se deben considerar al responder:

1. De manera enunciativa más no limitativa, elementos con los que debe justificar su valoración, así como la información que se debe incluir en la respuesta o en anexos.
2. Fuentes de información mínimas a utilizar para la respuesta. Se podrán utilizar otras fuentes de información que se consideren necesarias.
3. Congruencia entre respuestas. En caso de que la pregunta analizada tenga relación con otra(s), se señala(n) la(s) con la(s) que debe haber coherencia en la(s) respuesta(s). Lo anterior no implica, en el caso de las preguntas con respuesta binaria, que la respuesta binaria (**SÍ/NO**) o nivel de respuesta otorgado a las preguntas relacionadas tenga que ser el mismo, sino que la argumentación sea consistente.
4. Los anexos que se incluyen al final de este informe de evaluación son los siguientes:
 - Anexo 1. “Descripción General del Programa” (Formato libre).
 - Anexo 2. “Metodología para la cuantificación de las Poblaciones Potencial y Objetivo” (Formato Libre).
 - Anexo 3. “Procedimiento para la actualización de la base de datos de beneficiarios” (Formato Libre).
 - Anexo 4. “Resumen Narrativo de la Matriz de Indicadores para

Resultados” (Formato Libre).

- Anexo 5 “Indicadores”.
- Anexo 6 “Metas del programa”.
- Anexo 7 “Complementariedad y coincidencias entre programas federales”.
- Anexo 8 “Avance de las acciones para atender los aspectos susceptibles de mejora”.
- Anexo 9 “Resultados de las acciones para atender los aspectos susceptibles de mejora” (Formato Libre).
- Anexo 10. “Análisis de recomendaciones no atendidas derivadas de evaluaciones externas”. (Formato Libre).
- Anexo 11 “Evolución de la Cobertura”.
- Anexo 12 “Información de la Población Atendida”.
- Anexo 13 “Diagramas de flujo de los Componentes y procesos claves”.
- Anexo 14 “Gastos desglosados del programa”.
- Anexo 15 “Avance de los Indicadores respecto a sus metas”.
- Anexo 16. “Instrumentos de Medición del Grado de Satisfacción de la Población Atendida” (Formato Libre).
- Anexo 17 “Principales Fortalezas, Oportunidades, Debilidades, Amenazas y Recomendación”.
- Anexo 18 “Comparación con los resultados de la Evaluación de Consistencia y Resultados anterior” (Formato Libre).
- Anexo 19 “Valoración Final del programa”.
- Anexo 20 “Ficha Técnica con los datos generales de la instancia evaluadora y el costo de la evaluación”.

IV. EVALUACIÓN

IV.1 DISEÑO

IV.1.2 ANÁLISIS DE LA JUSTIFICACIÓN DE LA CREACIÓN Y DEL DISEÑO DEL PROGRAMA

1. El problema o necesidad prioritaria que busca resolver el programa está identificado en un documento que cuenta con la siguiente información:

- a) El problema o necesidad se formula como un hecho negativo o como una situación que puede ser revertida.
- b) Se define la población que tiene el problema o necesidad.
- c) Se define el plazo para su revisión y su actualización.

Respuesta: Sí

| Nivel | Criterios |
|-------|---|
| 3 | <ul style="list-style-type: none"> • El programa tiene identificado el problema o necesidad que busca resolver, y • El problema cuenta con dos las características establecidas en la pregunta. |

Se pueden responder los incisos a y b, con la información recibida. Como se muestra a continuación:

a) El problema se define dentro de los formatos programáticos del Presupuesto 2014 del Proyecto de Atención Médica Integral como “Deficiente prevención de enfermedades e inoportuna atención médica a la población Tlaxcalteca”. En el árbol de problemas del MIR FASSA para el 2014, lo define de manera más general como “Insuficientes servicios de salud”. El problema no hace diferencias entre hombres y mujeres.

b) El manual de afiliación y operación del seguro popular estipula en sus criterios, que se respaldan en el artículo 77 Bis 7 de la Ley,

que: gozarán de los beneficios del Sistema, las personas o familias cuyos miembros en lo individual sean residentes en el territorio nacional, cuenten con la CURP, y no sean derechohabientes de la seguridad social; sin embargo, para llevar a cabo la afiliación en los casos mencionados en este numeral, el personal operativo de los Regímenes Estatales deberá observar las particularidades señaladas.

2. Existe un diagnóstico del problema que atiende el programa que describa de manera específica:

- a) Causas, efectos y características del problema.
- b) Cuantificación, características y ubicación territorial de la población que presenta el problema.
- c) El plazo para su revisión y su actualización.

Respuesta: Sí

| Nivel | Criterios |
|-------|--|
| 3 | <ul style="list-style-type: none"> • El programa cuenta con un diagnóstico del problema, y • El diagnóstico cuenta con dos de las características establecidas en la pregunta. |

Se puede responder el inciso a y b, con la información recibida. Como se muestra a continuación:

a) En los formatos programáticos del Presupuesto 2014 del Proyecto de Atención Médica Integral, se encuentra el árbol de problemas en el que se encuentran las causas y efectos. Los efectos que mencionan son: alto índice de enfermedades, altos costos en la salud familiar y social, baja productividad laboral; que generan: baja confianza en los servicios de salud, desintegración de grupos familiares, empobrecimiento de la población, inasistencia laboral, unido por una alta tasa de mortalidad general. En el caso de las causas se sugiere revisar la redacción.

b) Las características del problema, así como su cuantificación se encuentran en el

“Diagnóstico de Salud 2013” y en el archivo de Excel “Población sin Seguridad Social 2014”. En estos se describe un diagnóstico del reclamo en cuanto a servicios de salud detallado a los tres niveles de atención. Posteriormente detalla los principales problemas de salud que enfrenta el estado, con comparativos tanto nacionales como internacionales. Dejando claro cuáles son las prioridades a atender para mejorar la calidad de salud en el estado de Tlaxcala. Por otro lado, y de manera más detallada encontramos el Diagnóstico de Salud 2013 que aporta información en los temas de salud, desde su cobertura hasta información de los daños, y su tendencia en el Estado de Tlaxcala.

3. ¿Existe justificación teórica o empírica documentada que sustente el tipo de intervención que el programa lleva a cabo?

Respuesta: Sí

| Nivel | Criterios |
|-------|---|
| 3 | <ul style="list-style-type: none"> • El programa cuenta con una justificación teórica o empírica documentada que sustente el tipo de intervención que el programa lleva a cabo en la población objetivo, y • La justificación teórica o empírica documentada es consistente con el diagnóstico del problema, y • Existe(n) evidencia(s) (nacional o internacional) de los efectos positivos atribuibles a los beneficios o los apoyos otorgados a la población objetivo. |

a) A nivel nacional se encuentra el Acuerdo Nacional para la Descentralización de los Servicios de Salud, en el cual expresan que dado el grado de desarrollo del país y la complejidad para la ejecución de decisiones tomadas desde el orden federal en responsabilidades que de origen corresponden al orden local, entre otros factores se considera la descentralización de responsabilidades para fortalecer el federalismo y reintegrar y acercar a la

población servicios fundamentales, que al ser prestados por los estados aseguran a los usuarios mayor eficiencia y oportunidad.

Un estudio de Harvard School of Public Health, del año 2000, sugiere que la descentralización en Colombia y Chile aumentó la equidad en los servicios de salud, sin embargo, para que esto suceda es indispensable que los alcaldes respeten las leyes de descentralización

IV.1.3 ANÁLISIS DE LA CONTRIBUCIÓN DEL PROGRAMA A LOS OBJETIVOS NACIONALES Y LOS SECTORIALES

4 El Propósito del programa está vinculado con los objetivos del programa sectorial, especial o institucional considerando que:

- a) Existen conceptos comunes entre el Propósito y los objetivos del programa sectorial, especial o institucional, por ejemplo: población objetivo.
- b) El logro del Propósito aporta al cumplimiento de alguna(s) de la(s) meta(s) de alguno(s) de los objetivos del programa sectorial, especial o institucional.

Respuesta: Sí

| Nivel | Criterios |
|-------|--|
| 4 | <ul style="list-style-type: none"> • El programa cuenta con un documento en el que se establece la relación del Propósito con los objetivo(s) del programa sectorial, especial o institucional, y • Es posible determinar vinculación con todos los aspectos establecidos en la pregunta, y • El logro del Propósito es suficiente para el cumplimiento de alguna(s) de la(s) meta(s) de alguno(s) de los objetivos del programa sectorial, especial o institucional. |

Se puede responder ambos incisos con la información recibida. Como se muestra a continuación

a) El propósito del FASSA, según la MIR Federal del FASSA 2014, es que “La población sin seguridad social cuente con mejores condiciones de salud”, que se relacionan con el eje III “Desarrollo Social Incluyente para Fortalecer el Bienestar” del Plan Estatal de Desarrollo específicamente con los objetivos: “3.2 Desafíos para el Sistema de Salud”, “3.4 Transición Epidemiológica y Salud Reproductiva” y “3.5 Acceso Universal a los Servicios de Salud”. Dentro de sus estrategias contemplan a una población objetivo similar: población sin seguridad social, mujeres embarazadas, población en riesgo de sobrepeso y obesidad y la detección oportuna de enfermedades crónicas degenerativas.

Así mismo a nivel federal el propósito está vinculado con el Programa Sectorial de Salud específicamente con los objetivos del “Programa Sectorial de Salud 2013-2018” 2 y 4: Asegurar el acceso efectivo a servicios de salud con calidad y Cerrar las brechas existentes en salud entre diferentes grupos sociales y regiones del país, respectivamente. Su relación se expresa en sus estrategias:

2.1 Avanzar en el acceso efectivo a servicios de salud de la población mexicana, independientemente de su condición social o laboral.

4.1 Asegurar un enfoque integral para reducir morbilidad y mortalidad infantil en menores de cinco años, especialmente en comunidades marginadas.

4.2 Asegurar un enfoque integral y la participación de o todos los involucrados para reducir la mortalidad materna, especialmente en comunidades marginadas.

4.3 Fortalecer los servicios de promoción y atención brindados a la población indígena y otros grupos en situación de vulnerabilidad.

Así como en su estrategia transversal en perspectiva de género “Reducir la mortalidad

materna y fortalecer la atención perinatal con enfoque de interculturalidad”.

b) El logro del propósito aporta al cumplimiento de los objetivos estatales y federales mencionados en el inciso a, y a su vez a la meta nacional denominada “México Incluyente”.

5. ¿Con cuáles objetivos, ejes y temas del Plan Nacional (y Estatal) de Desarrollo vigente está vinculado el objetivo sectorial relacionado con el programa?

No procede valoración cuantitativa.

El propósito del FASSA, según la MIR del FASSA 2014, es que “La población sin seguridad social cuente con mejores condiciones de salud”, como se menciona en el documento de “Presupuesto de egresos de la federación 2014 estrategia programática” las entidades federativas que reciben recursos a través del FASSA, han enfocado sus acciones para dar cumplimiento a las metas nacionales y objetivos del Plan Nacional de Desarrollo 2013-2018, que como secretarías estatales de salud les corresponde. La meta nacional a la que se relaciona el propósito del FASSA es “México Incluyente” Objetivos:

2.1 Garantizar el ejercicio efectivo de los derechos sociales para toda la población y 2.3 Asegurar el acceso a los servicios de salud.

A nivel estatal como se mencionó en la respuesta anterior, los objetivos: “3.2 Desafíos para el Sistema de Salud”, “3.4 Transición Epidemiológica y Salud Reproductiva” y “3.5 Acceso Universal a los Servicios de Salud” alineadas con el eje Estatal “III. Desarrollo Social Incluyente para Fortalecer el Bienestar”.

6. ¿Cómo está vinculado el Propósito del programa con las Metas del Milenio?

No procede valoración cuantitativa.

El propósito del FASSA, según la MIR del FASSA 2014, es que “La población sin seguridad social cuente con mejores condiciones de salud” De igual forma en el

documento “Presupuesto de Egresos de la Federación 2014 Estrategia Programática” mencionan dentro de las prioridades a mujeres embarazadas sin seguridad social, y tratamiento a recién nacidos. Considerando lo anterior, así como los objetivos y estrategias discutidos en las dos respuestas anteriores, el propósito del programa se puede vincular de manera directa con los objetivos de la Metas del Milenio:

5 “Mejorar la salud materna”, meta 5 A Reducir, entre 1990 y 2015, la mortalidad materna en tres cuartas partes, meta 5 B Lograr, para el 2015, el acceso universal a la salud reproductiva y

4 “Reducir la mortalidad infantil”, meta 4 A Reducir en dos terceras partes, entre 1990 y 2015, la mortalidad de los niños menores de 5 años.

IV.1.4. ANÁLISIS DE LA POBLACIÓN POTENCIAL Y OBJETIVO

7. Las poblaciones, potencial y objetivo, están definidas en documentos oficiales y/o en el diagnóstico del problema y cuentan con la siguiente información y características:

- a) Unidad de medida.
- b) Están cuantificadas.
- c) Metodología para su cuantificación y fuentes de información.
- d) Se define un plazo para su revisión y actualización.

Respuesta: Sí

| Nivel | Criterios |
|-------|---|
| 4 | <ul style="list-style-type: none"> • El programa tiene definidas las poblaciones (potencial y objetivo), y • Las definiciones cuentan con todas las características establecidas. |

No se encuentra nada en los documentos recibidos para responder los incisos c y d.

a) En los Criterios de afiliación, del Manual de Afiliación y Operación, se menciona que en términos del artículo 77 Bis 7 de la Ley, gozarán de los beneficios del Sistema, las personas o familias cuyos miembros en lo individual sean residentes en el territorio nacional, cuenten con la CURP, y no sean derechohabientes de la seguridad social. La NOM-035-SSA3-2012 define a la población no derechohabiente como las personas que pueden recibir la atención a la salud a través de la asistencia social, instituciones públicas, esquemas y/o programas como: IMSS-Oportunidades, DIF, Servicios Estatales de Salud y Seguro Popular, entre otros de similares características.

b) Según datos Estatales de la Oficina de Información para la Salud y Evaluación, en el 2014 había una población total no derechohabiente de 887,772 personas.²

c) La población potencial y la población objetivo se calculan por el INEGI, con el Censo de Población y Vivienda, y con la Encuesta de Empleo y Seguridad Social (ENESS).

d) El Censo de Población y Vivienda se revisa de manera quinquenal y el ENESS cada 4 años.

8. Existe información que permita conocer quiénes reciben los apoyos del programa (padrón de beneficiarios) que:

- a) Incluya las características de los beneficiarios establecidas en su documento normativo.
- b) Incluya el tipo de apoyo otorgado.
- c) Esté sistematizada e incluya una clave única de identificación por beneficiario que no cambie en el tiempo.
- d) Cuenten con mecanismos documentados para su depuración y actualización.

Respuesta: Sí

| Nivel | Criterios |
|-------|---|
| 3 | <ul style="list-style-type: none"> • La información de los beneficiarios cuentan con tres de |

² Fuente: SS. DGIS. Estimaciones a partir de la muestra del Censo de Población y vivienda 2010 y de las Proyecciones de Población de México 2010-2050 (abril 2013). La población no derechohabiente es la afiliada al Seguro Popular.

| |
|-----------------------------------|
| las características establecidas. |
|-----------------------------------|

No se puede verificar que información integra el padrón con la información recibida, y solo es posible contestar los incisos a, c y d. Es importante tener una copia del padrón de beneficiarios.

a) En la Norma NOM-035-SSA3-2012, se establece que las personas que pueden recibir la atención a la salud a través de la asistencia social, instituciones públicas, esquemas y/o programas como IMSS-Oportunidades, DIF, Servicios Estatales de Salud y Seguro Popular, entre otros de similares características, son todos aquellos no derechohabientes.

b) No es posible encontrar si se puede verificar el tipo de apoyo otorgado en la información recibida.

c) La información se encuentra en el padrón administrado por el Régimen Estatal de Protección Social en Salud del Estado de Tlaxcala. Este es el encargado de registrar y administrar a las familias afiliadas al Seguro Popular en el Padrón y lo hacen por medio del Sistema de Administración del Padrón (SAP). Al momento de registrar la información del beneficiado se genera un número de folio.

d) Como se mencionó en el inciso anterior el Régimen Estatal de Protección Social en Salud del Estado de Tlaxcala, por medio del SAP y rigiéndose con lo establecido en el Manual de Operación y Afiliación es responsable de la depuración y actualización de los documentos. En el cual se explica cómo sistematizarla, actualizarla y depurarla.

9. Si el programa recolecta información socioeconómica de sus beneficiarios, explique el procedimiento para llevarlo a cabo, las variables que mide y la temporalidad de las mediciones.

No procede valoración cuantitativa.

Como se puede observar en el Manual de Afiliación y operación, el SAP recolecta información a nivel individual y a nivel hogar. A nivel individual se obtiene el sexo, la edad, el estado civil, el nivel de estudios, indigenismo, parentesco, CURP, si padece discapacidad, condición laboral y si cuenta con seguridad

social. A nivel hogar, si las familias solicitan afiliarse al sistema, se les aplica la Cédula de Características Socioeconómicas del Hogar (CECASOEH) la cual sirve para identificar el núcleo familiar y sus integrantes en uno de los 10 niveles de distribución de ingreso, esto con el fin de determinar si pertenecen al régimen no contributivo o si deben pagar la cuota familiar con una vigencia de tres años. En caso de que un mismo hogar exista más de un núcleo familiar, se deberá realizar un CECASOEH para cada núcleo.

Si no se encuentra afiliado al Seguro Popular no se cuenta con la información de ese potencial beneficiario.

IV.1.5. ANÁLISIS DE LA MATRIZ DE INDICADORES PARA RESULTADOS

10. ¿En el documento normativo del programa es posible identificar el resumen narrativo de la Matriz de Indicadores para Resultados (Fin, Propósito, Componentes y Actividades)?

Respuesta: Sí

En la Ley Estatal de Salud, Acuerdo Nacional para la Descentralización de los Servicios de Salud y en el Reglamento Interior no es posible identificar el resumen narrativo. Sin embargo, existe un documento "Proyecto de presupuesto de egresos 2014" para el proyecto "Atención Médica integral" en el Estado de Tlaxcala que contiene el resumen narrativo de la Matriz de Indicadores para Resultados (MIR)

Es importante mencionar que el FASSA tiene una MIR aprobada por de la Secretaría de Salud y de la Secretaría de Hacienda y Crédito Público. Del mismo modo la Secretaría de Salud, y O.P.D. de Salud cuentan con una MIR con diseño aprobado por la Secretaría de Planeación y Finanzas.

11. Las Fichas Técnicas de los indicadores del programa cuentan con la siguiente información:

- a) Nombre.
- b) Definición.

- c) Método de cálculo.
- d) Unidad de Medida.
- e) Frecuencia de Medición.
- f) Línea base.
- g) Metas.
- h) Comportamiento del indicador (ascendente, descendente, regular ó nominal).

- b) Las metas de los indicadores de las Fichas de indicadores Salud y O.P.D. Salud de Tlaxcala, están orientadas a impulsar el desempeño.
- c) Considerando los resultados y la evolución del presupuesto, se puede concluir que los resultados de las metas establecidas por el FASSA son factibles de alcanzar.

Respuesta: Sí

| Nivel | Criterios |
|-------|---|
| 4 | <ul style="list-style-type: none"> • Del 85% al 100% de las Fichas Técnicas de los indicadores del programa tienen las características establecidas. |

Las fichas técnicas de los indicadores estatales, cuentan con las características mencionadas. Y no muestran errores que requieran ser corregidos.

12. Las metas de los indicadores de la MIR del programa tienen las siguientes características:

- a) Cuentan con unidad de medida.
- b) Están orientadas a impulsar el desempeño, es decir, no son laxas.
- c) Son factibles de alcanzar considerando los plazos y los recursos humanos y financieros con los que cuenta el programa.

Respuesta: Sí

| Nivel | Criterios |
|-------|---|
| 4 | <ul style="list-style-type: none"> • Del 85% al 100% de las metas de los indicadores del programa tienen las características establecidas. |

Se puede responder a los incisos a y b, con la información existente como se muestra a continuación:

- a) Las metas de los indicadores de las Fichas Técnicas de indicadores Salud y O.P.D. Salud de Tlaxcala cuentan con unidad de medida.

IV.1.6 ANÁLISIS DE POSIBLES COMPLEMENTARIEDADEDES Y COINCIDENCIAS CON OTROS PROGRAMAS FEDERALES

13. ¿Con cuáles programas federales y en qué aspectos el programa evaluado podría tener complementariedad y/o coincidencias?

No procede valoración cuantitativa.

Dado que se trata de un fondo de aportaciones del erario federal al estatal, los programas estatales de salud utilizan el mismo fondo para desempeñarse. Sin embargo, existen dos instituciones que hacen trabajos de salud:

El ISSTE (Instituto de Seguridad y Servicios Sociales de los Trabajadores del Estado), que como su nombre lo dice beneficia únicamente a los trabajadores del estado.

Y el IMSS (Instituto Mexicano del Seguro Social), que beneficia a los trabajadores mexicanos y a sus familias, ante cualquiera de los riesgos especificados en la Ley del Seguro Social.

Ambas instituciones tienen programas que complementan y coinciden con el FASSA como son:

Prospera – IMSS.

Atención a la salud Pública- IMSS.

Atención curativa eficiente- IMSS.

Atención a la salud en el trabajo- IMSS.

Atención a la salud reproductiva- IMSS.

Prestaciones sociales eficientes – IMSS.

Control de enfermedades prevenibles por vacunación – ISSTE

Control de enfermedades transmisibles – ISSTE

Detección Oportuna de Enfermedades – ISSTE

Orientación para la Salud – ISSTE

Control del Estado de Salud de la Embarazada – ISSTE

Atención Materno Infantil – ISSTE

Consulta Externa General – ISSTE

Consulta Externa Especializada – ISSTE

Hospitalización General – ISSTE

Hospitalización Especializada – ISSTE

Atención de Urgencias – ISSTE

Rehabilitación – ISSTE

IV.2 PLANEACIÓN Y ORIENTACIÓN A RESULTADOS

IV.2.1. INSTRUMENTOS DE PLANEACIÓN

14. La Unidad Responsable del programa cuenta con un plan estratégico con las siguientes características:

- a) Es resultado de ejercicios de planeación institucionalizados, es decir, sigue un procedimiento establecido en un documento.
- b) Contempla el mediano y/o largo plazo.
- c) Establece los resultados que quieren alcanzar, es decir, el Fin y Propósito del programa.
- d) Cuenta con indicadores para medir los avances en el logro de sus resultados.

Respuesta: Sí

| Nivel | Criterios |
|-------|---|
| 4 | <ul style="list-style-type: none"> • El plan estratégico tiene todas las características establecidas. |

A nivel estatal, se encuentra el “Anteproyecto de presupuesto de egresos 2014”. El objetivo Estatal se encuentra en el árbol de objetivos como “Eficiente prevención de enfermedades y oportuna atención médica a la población Tlaxcalteca”. A nivel federal se encuentran el Programa Anual de Trabajo del FASSA con las fichas técnicas, MIR, árbol de problemas y árbol de objetivos, realizados por la Secretaría de Salud, cuyo objetivo es “Suficientes servicios de salud”. Ambos objetivos cumplen con los incisos a, b, c y d, como se muestra a continuación:

- a) A nivel estatal se realiza conforme lo establecido por la Dirección General de Programación, Organización y Presupuesto.
- b) La MIR del FASSA, contempla metas hasta el 2018 para cada uno de sus indicadores.
- c) A nivel estatal en la página 9 del anteproyecto de presupuesto de egresos, se

expresa el fin “Contribuir a la disminución de la tasa de mortalidad general de la población Tlaxcalteca mediante la eficiente prevención de enfermedades y oportuna atención médica”, y su propósito es “Mecanismos de prevención y atención eficiente de la salud de la población Tlaxcalteca mejorados”. A nivel federal la Matriz de indicadores del FASSA 2014 tiene como fin “Contribuir a la disminución de la Razón de mortalidad materna mediante la transferencia de recursos del FASSA” y como propósito “La población sin seguridad social cuenta con mejores condiciones de salud”

d) Los indicadores se encuentran tanto a nivel estatal como federal en los documentos mencionados

15. El programa cuenta con planes de trabajo anuales para alcanzar sus objetivos que:

- a) Son resultado de ejercicios de planeación institucionalizados, es decir, siguen un procedimiento establecido en un documento.
- b) Son conocidos por los responsables de los principales procesos del programa.
- c) Tienen establecidas sus metas.
- d) Se revisan y actualizan.

Respuesta: Sí

| Nivel | Criterios |
|-------|--|
| 3 | <ul style="list-style-type: none"> • Los planes de trabajo anuales tienen tres de las características establecidas. |

A nivel estatal, se encuentra el “Anteproyecto de presupuesto de egresos 2014”. El objetivo Estatal se encuentra en el árbol de objetivos como “Eficiente prevención de enfermedades y oportuna atención médica a la población Tlaxcalteca”. A nivel federal se encuentran el Programa Anual de Trabajo del FASSA con las fichas técnicas, MIR, árbol de problemas y árbol de objetivos, realizados por la Secretaría de Salud, cuyo objetivo es “Suficientes servicios de salud”. Ambos objetivos cumplen con los incisos c y d, como se muestra a continuación:

a) El PAT FASSA, se realiza conforme a lo que establece la Dirección General de Programación, Organización y Presupuesto; sin embargo, a nivel estatal no se puede identificar la información en los documentos recibidos. De acuerdo a lo establecido en el Art.18 de la Ley General de Salud, se debería establecer en los acuerdos de coordinación que al efecto se celebren.

b) En ambos documentos se puede ubicar al responsable del programa; sin embargo, no hay evidencia de que los conozcan, ya que carecen de firma.

c) En ambos casos establecen sus metas, en la MIR que se encuentra tanto estatal como a nivel federal.

d) A nivel estatal se revisan trimestral y anualmente, y a nivel federal de manera anual, esto según el documento de la MIR.

IV.2.2 DE LA ORIENTACIÓN HACIA RESULTADOS Y ESQUEMAS O PROCESOS DE EVALUACIÓN

16. El programa utiliza informes de evaluaciones externas:

- a) De manera regular, es decir, uno de los elementos para la toma de decisiones sobre cambios al programa son los resultados de evaluaciones externas.
- b) De manera institucionalizada, es decir, sigue un procedimiento establecido en un documento.
- c) Para definir acciones y actividades que contribuyan a mejorar su gestión y/o sus resultados.
- d) De manera consensada, participan operadores, gerentes y personal de la unidad de planeación y/o evaluación.

Respuesta: No

El FASSA no ha sido objeto de evaluaciones externas conocidas, al menos a nivel estatal.

17. Del total de los Aspectos Susceptibles de Mejora (ASM) clasificados como específicos y/o institucionales de los últimos tres años, ¿qué porcentaje han sido solventados acorde con lo establecido en los documentos de trabajo y/o institucionales?

Respuesta: No

Referirse a pregunta 16.

18. ¿Con las acciones definidas en los documentos de trabajo e institucionales, que a la fecha se han implementado, provenientes de los Mecanismos para el seguimiento a los aspectos susceptibles de mejora derivados de informes y evaluaciones a los programas presupuestarios de la Administración Pública Federal de los últimos tres años, se han logrado los resultados establecidos?

No procede valoración cuantitativa.

Respuesta: No

No se han realizado evaluaciones externas no se cuenta con información.

19. ¿Qué recomendaciones de la(s) evaluación(es) externa(s) de los últimos tres años no han sido atendidas y por qué?

No procede valoración cuantitativa.

No se han realizado evaluaciones externas no se cuenta con información.

20. A partir del análisis de las evaluaciones externas realizadas al programa y de su experiencia en la temática ¿qué temas del programa considera importante evaluar mediante instancias externas?

No procede valoración cuantitativa.

No se han realizado evaluaciones externas no se cuenta con información.

IV.2.3 DE LA GENERACIÓN DE INFORMACIÓN

21. El Programa recolecta información acerca de:

- a) La contribución del programa a los objetivos del programa sectorial, especial o institucional.
- b) Los tipos y montos de apoyo otorgados a los beneficiarios en el tiempo.
- c) Las características socioeconómicas de sus beneficiarios.
- d) Las características socioeconómicas de las personas que no son beneficiarias, con fines de comparación con la población beneficiaria.

Respuesta: Sí

| Nivel | Criterios |
|-------|---|
| 2 | <ul style="list-style-type: none"> • El programa recolecta información acerca de dos de los aspectos establecidos. |

Se pueden responder los incisos b y c, con la información recibida.

- a) No cuenta con información de la contribución del programa a los objetivos del programa sectorial.
- b) Cuenta con un registro del total de consultas médicas, de salud bucal, de segundo nivel de atención, de especialidad, de cirugía, urgencias médicas atendidas, partos y cesáreas, estudios de laboratorio, estudios de gabinete, electrocardiografía y estudios de ultrasonografía.
- c) Si cuenta con información de las características socioeconómicas de sus beneficiarios, se encuentra en el padrón administrado por el Régimen Estatal de Protección Social en Salud del Estado de Tlaxcala.
- d) No cuenta con información de personas no beneficiarias.

22. El programa recolecta información para monitorear su desempeño con las siguientes características:

- a) Es oportuna.
- b) Es confiable, es decir, está validada por quienes las integran.
- c) Está sistematizada.
- d) Es pertinente respecto de su gestión, es decir, permite medir los indicadores de Actividades y Componentes.
- e) Está actualizada y disponible para dar seguimiento de manera permanente.

Respuesta: Sí

| Nivel | Criterios |
|-------|---|
| 3 | <ul style="list-style-type: none"> • La información que recolecta el programa cuenta con cuatro de las características establecidas. |

Conforme a la NOM-035-SSA3-2012, específicamente en el apartado 7.8 que expresa que la información debe ser: oportuna, cobertura, integridad, validez, veracidad y consistencia. Cuenta con las características de los incisos a, b, c y e, como se describen a continuación:

- a) Es oportuna ya que se actualiza anualmente.
- b) Al tratarse de datos oficiales, la información está validada por el área que la integra.
- c) Es sistematizada, y se encuentra disponible al público en la página web del SINAIS.
- d) Carece de información que permita medir el total de sus actividades.
- e) Está actualizada de manera anual y disponible para dar seguimiento de manera pertinente.

IV.3 COBERTURA Y FOCALIZACIÓN

IV.3.1 ANÁLISIS DE COBERTURA

23. El programa cuenta con una estrategia de cobertura documentada para atender a su población objetivo con las siguientes características:

- Incluye la definición de la población objetivo.
- Especifica metas de cobertura anual.
- Abarca un horizonte de mediano y largo plazo.
- Es congruente con el diseño del programa.

Respuesta: Sí

| Nivel | Criterios |
|-------|---|
| 4 | <ul style="list-style-type: none"> La estrategia de cobertura cuenta con tres de las características establecidas. |

Cuenta con las características de los incisos a, b y c. Como se describen a continuación:

- El documento del estado “Presupuesto de egresos 2014” define a su población objetivo, como cualquier persona que no cuente con seguridad social, y plantea realizarlo promoviendo, tanto la educación saludable, como el impulso a las comunidades saludables implicando a la población en su mejoramiento de salud.
- El documento del estado “Presupuesto de egresos 2014”, tiene las metas del programa, para el año 2014.
- El documento del estado “Presupuesto de egresos 2014” contempla un panorama hasta el 2016 para cada uno de sus indicadores.
- Hay información suficiente que sustente que la estrategia es congruente con el diseño del programa.

24. ¿El programa cuenta con mecanismos para identificar su población objetivo? En caso de contar con estos, especifique cuáles y qué información utiliza para hacerlo.

No procede valoración cuantitativa.

La Ley General de Salud define la población a la que va dirigida el programa como las familias o personas que no sean derechohabientes de las instituciones de seguridad social o no cuenten con algún otro mecanismo de previsión social en salud. La NOM 035 establece que población no derechohabiente son las personas que pueden recibir la atención a la salud a través de la asistencia social, instituciones públicas, esquemas y/o programas como: IMSS-Prospera, DIF, Servicios Estatales de Salud y Seguro Popular, entre otros de similares características.

La población potencial y la población objetivo se calculan por el INEGI, con el Censo de Población y Vivienda, y con la Encuesta de Empleo y Seguridad Social (ENESS).

25. A partir de las definiciones de la población potencial, la población objetivo y la población atendida, ¿cuál ha sido la cobertura del programa?

No procede valoración cuantitativa.

Solo se tiene información para el año 2010 en el documento “Diagnóstico de Salud 2013”, en el cual dada la población potencial y objetivo estimada en 887,772 la población atendida, se conforma por las personas que se encuentra afiliadas al seguro popular, para el año 2014 fueron 930,877 personas, las cuales recibieron algún tipo de atención (en servicios de prevención o atención hospitalaria). El número de población atendida rebasa el total de población objetivo, en 43,105 personas debido a que en algún momento del año esas personas no dejaron de tener acceso a algún tipo de seguridad social a causa de la pérdida de su empleo, ya que el mercado laboral es dinámico, así mismo hubo personas que posterior a su afiliación al seguro popular pudieron acceder a otro tipo de seguridad

social al ingresar formalmente al mercado laboral, pero no realizaron el trámite de baja y se verá reflejado en el siguiente año, cuando no renueven su póliza de afiliación (49_afiliados al seguro popular.pdf)

Dada la naturaleza del FASSA, es posible que población afiliada al Seguro Popular reciba beneficios de los múltiples programas que se benefician del FASSA, de los cuales no tenemos información.

IV.4 OPERACIÓN

IV.4.1. ANÁLISIS DE LOS PROCESOS ESTABLECIDOS EN LAS ROP O NORMATIVIDAD APLICABLE

26. Describa mediante Diagramas de Flujo el proceso general del programa para cumplir con los bienes y los servicios (Componentes), así como los procesos clave en la operación del programa.

No procede valoración cuantitativa.

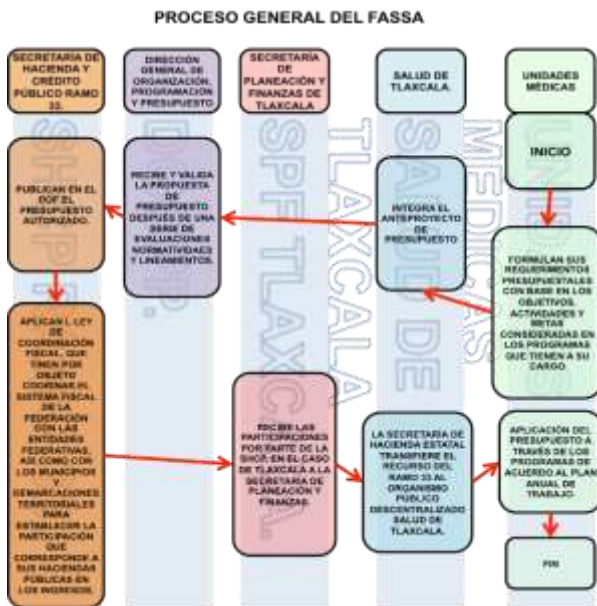

Solicitud de apoyos

27. ¿El programa cuenta con información sistematizada que permite conocer la demanda total de apoyos y las características de los solicitantes? (socioeconómicas en el caso de personas físicas y específicas en el caso de personas morales)

Respuesta: Sí

| Nivel | Criterios |
|-------|--|
| 3 | <ul style="list-style-type: none"> El programa cuenta con información sistematizada que permite conocer la demanda total de apoyos y las características de los solicitantes. |

La NOM-035, establece que la población no derechohabiente son las personas que pueden recibir la atención a la salud a través de la asistencia social, instituciones públicas, esquemas y/o programas como: IMSS-Oportunidades, DIF, Servicios Estatales de Salud y Seguro Popular, entre otros de similares características.

El documento “Diagnóstico de Salud 2013” realiza una descripción de la situación de la salud en la entidad y en ella se establece la población que demanda apoyos y sus características generales a nivel agregado no a nivel individual.

28. Los procedimientos para recibir, registrar y dar trámite a las solicitudes de apoyo cuentan con las siguientes características:

- Corresponden a las características de la población objetivo.
- Existen formatos definidos.
- Están disponibles para la población objetivo.
- Están apegados al documento normativo del programa.

Respuesta: Sí

| Nivel | Criterios |
|-------|--|
| 3 | <ul style="list-style-type: none"> El programa cuenta con procedimientos para recibir, registrar y dar trámite a las solicitudes de apoyo. Los procedimientos cuentan con tres de las características descritas. |

Los procedimientos se encuentran en el Manual de Afiliación y Operación del Seguro Popular los incisos se comportan de la siguiente forma:

- El manual explica en los criterios de afiliación que en términos del artículo 77 Bis 7 de la Ley, gozarán de los beneficios del Sistema, las personas o familias cuyos miembros en lo individual sean residentes en el territorio nacional, cuenten con la CURP, y

no sean derechohabientes de la seguridad social.

b) Si, es la Cédula de Características Socioeconómicas del Hogar, que deben llenar los solicitantes. Tiene información del solicitante y familiares acerca de: estado civil, escolaridad, trabajo, embarazos, derechohabiencia y características de la vivienda.

c) No se cuenta con información específica del tema, pero cualquier persona sin derechohabiencia puede asistir a solicitar el apoyo y por lo dispuesto en la Ley General de Salud, no se puede negar el apoyo siempre y cuando se cumplan con los criterios de selección.

d) El Manual de Afiliación y Operación del Seguro Popular, se apega a lo dispuesto en la Ley General de Salud. Por otro lado, cumple con lo establecido en la NOM-035 que establece que la población no derechohabiente son las personas que pueden recibir la atención a la salud a través de la asistencia social, instituciones públicas, esquemas y/o programas como: IMSS-Oportunidades, DIF, Servicios Estatales de Salud y Seguro Popular, entre otros de similares características.

29. El programa cuenta con mecanismos documentados para verificar el procedimiento para recibir, registrar y dar trámite a las solicitudes de apoyo con las siguientes características:

- a) Son consistentes con las características de la población objetivo.
- b) Están estandarizados, es decir, son utilizados por todas las instancias ejecutoras
- c) Están sistematizados.
- d) Están difundidos públicamente.

Respuesta: Sí

| Nivel | Criterios |
|-------|--|
| 4 | <ul style="list-style-type: none"> • Los mecanismos para verificar el procedimiento para recibir, registrar y dar trámite a las |

solicitudes de apoyo tienen cuatro de las características establecidas.

Los procedimientos se encuentran en el Manual de Afiliación y Operación del Seguro Popular los incisos se comportan de la siguiente forma:

a) El manual explica en los criterios de afiliación que en términos del artículo 77 Bis 7 de la Ley, gozarán de los beneficios del Sistema, las personas o familias cuyos miembros en lo individual sean residentes en el territorio nacional, cuenten con la CURP, y no sean derechohabientes de la seguridad social.

b) En la presentación del manual se explica que está dirigido a al personal operativo de los Regímenes Estatales de Protección Social en Salud (REPSS), cuyo propósito es simplificar y homologar los criterios de operación, evitar la duplicidad de esfuerzos y optimizar el aprovechamiento de los recursos. Para facilitar el proceso se puede encontrar varios diagramas de flujo, que dependen de quien solicita el apoyo.

c) La información se sube al Sistema de Administración del Padrón, a efecto de mantener la información de los beneficiarios del Sistema actualizada y garantizar con ello su acceso a los servicios de salud.

d) La información es pública y se puede encontrar en <http://sistemas.cnpss.gob.mx/>

Selección de beneficiarios y/o proyectos

30. Los procedimientos del programa para la selección de beneficiarios y/o proyectos tienen las siguientes características:

- a) Incluyen criterios de elegibilidad claramente especificados, es decir, no existe ambigüedad en su redacción.
- b) Están estandarizados, es decir, son utilizados por todas las instancias ejecutoras.
- c) Están sistematizados.

d) Están difundidos públicamente.

Respuesta: Sí

| Nivel | Criterios |
|-------|--|
| 4 | <ul style="list-style-type: none"> Los procedimientos para la selección de beneficiarios y/o proyectos tienen todas las características establecidas. |

Los procedimientos se encuentran en el Manual de Afiliación y Operación del Seguro Popular los incisos se comportan de la siguiente forma:

- a) En el capítulo 1 Criterios normativos, se establece de manera clara los criterios de elegibilidad. Para distintos panoramas que van desde afiliación a extranjeros, migrantes, internos de centros penitenciarios hasta a programas sociales. Mismos que se pueden verificar en el artículo 77 bis 7 de la Ley General de Salud y en el artículo 84 bis f de la Ley General de Salud del Estado de Tlaxcala.
- b) El manual es usado, como se comentó en la pregunta 29, por el personal operativo de los Regímenes Estatales de Protección Social en Salud (REPSS), cuyo propósito es simplificar y homologar los criterios de operación, evitar la duplicidad de esfuerzos y optimizar el aprovechamiento de los recursos. Para facilitar el proceso se puede encontrar varios diagramas de flujo, que dependen de quien solicita el apoyo.
- c) Están sistematizados en distintas bases de datos tanto de gobierno estatal como federal.
- d) Son públicos y se pueden descargar desde distintas direcciones tanto estatales como federales.

31. El programa cuenta con mecanismos documentados para verificar el procedimiento de selección de beneficiarios y/o proyectos y tienen las siguientes características:

a) Permiten identificar si la selección se realiza con base en los criterios de

elegibilidad y requisitos establecidos en los documentos normativos.

- b) Están estandarizados, es decir son utilizados por todas las instancias ejecutoras.
- c) Están sistematizados.
- d) Son conocidos por operadores del programa responsables del proceso de selección de proyectos y/o beneficiarios.

Respuesta: Sí

| Nivel | Criterios |
|-------|--|
| 3 | <ul style="list-style-type: none"> Los mecanismos para verificar la selección de beneficiarios y/o proyectos tienen tres de las características establecidas. |

Los procedimientos se encuentran en el Manual de Afiliación y Operación del Seguro Popular los incisos se comportan de la siguiente forma:

- a) El capítulo 2 Procedimientos, se encuentran las distintas formas de afiliación y verificación, el procedimiento permite identificar si la selección se realiza con base en los criterios. Cada sección cuenta con una tabla de acciones y un diagrama de flujo, que simplifica el trabajo y el proceso de los encargados.
- b) El manual está dirigido, como se comentó en la pregunta 29, al personal operativo de los Regímenes Estatales de Protección Social en Salud (REPSS), cuyo propósito es simplificar y homologar los criterios de operación, evitar la duplicidad de esfuerzos y optimizar el aprovechamiento de los recursos. Para facilitar el proceso se puede encontrar varios diagramas de flujo, que dependen de quien solicita el apoyo.

c) Están sistematizados en distintas bases de datos tanto de gobierno estatal como federal.

d) Si bien están sistematizados y son públicos, no hay evidencia física que muestre que los procedimientos son conocidos por los operadores del programa.

Tipos de apoyos

32. Los procedimientos para otorgar los apoyos a los beneficiarios tienen las siguientes características:

- a) Están estandarizados, es decir, son utilizados por todas las instancias ejecutoras.
- b) Están sistematizados.
- c) Están difundidos públicamente.
- d) Están apegados al documento normativo del programa.

Respuesta: Sí

| Nivel | Criterios |
|-------|---|
| 4 | <ul style="list-style-type: none"> • Los procedimientos para otorgar los apoyos a los beneficiarios tienen todas las características establecidas. |

Los procedimientos se encuentran en el Manual de Afiliación y Operación del Seguro Popular los incisos se comportan de la siguiente forma:

- a) El capítulo 2 Procedimientos, se encuentran las distintas formas de afiliación y verificación, el procedimiento permite identificar si la selección se realiza con base en los criterios. Cada sección cuenta con una tabla de acciones y un diagrama de flujo, que simplifica el trabajo y el proceso de los encargados.
- b) Están sistematizados en distintas bases de datos tanto de gobierno estatal como federal. Y como se mencionó en la pregunta 29, la información se sube al Sistema de Administración del Padrón, a efecto de mantener la información de los beneficiarios del Sistema actualizada y garantizar con ello su acceso a los servicios de salud.
- c) Son públicos, se encuentran en distintas páginas de internet tanto del gobierno federal como estatal.
- d) Si bien están sistematizados y son públicos, no hay evidencia física que muestre que los

procedimientos son conocidos por los operadores del programa.

33. El programa cuenta con mecanismos documentados para verificar el procedimiento de entrega de apoyos a beneficiarios y tienen las siguientes características:

- a) Permiten identificar si los apoyos a entregar son acordes a lo establecido en los documentos normativos del programa.
- b) Están estandarizados, es decir, son utilizados por todas las instancias ejecutoras.
- c) Están sistematizados.
- d) Son conocidos por operadores del programa.

Respuesta: Sí

| Nivel | Criterios |
|-------|--|
| 3 | <ul style="list-style-type: none"> • Los mecanismos para verificar el procedimiento de entrega de apoyos a beneficiarios tienen tres de las características establecidas. |

Con la información recibida se puede responder b, c, y d.

- a) La NOM-035 indica el uso de formatos de registro establecidos por el Sistema Nacional de Información en Salud.
- b) El SIN AIS provee información relacionada con el uso de los servicios de consulta externa, de servicios de urgencias y de hospitalización para las especialidades básicas de medicina interna, cirugía general, gineco-obstetricia, pediatría y geriatría. Además, incluye información sobre medicamentos e intervenciones cubiertas por el FPGC.
- c) Los procedimientos de captación e integración de información están estandarizados, sistematizados y son utilizados en todos los establecimientos de salud, y son conocidos por los operadores y responsables del programa.

Ejecución

34. Los procedimientos de ejecución de obras y/o acciones tienen las siguientes características:

- a) Están estandarizados, es decir, son utilizados por todas las instancias ejecutoras.
- b) Están sistematizados.
- c) Están difundidos públicamente.
- d) Están apegados al documento normativo del programa.

Respuesta: Sí

| Nivel | Criterios |
|-------|--|
| 4 | <ul style="list-style-type: none"> • Los procedimientos de ejecución de obras y/o acciones tienen todas las características establecidas. |

a) El Centro Nacional de Excelencia y Tecnología en Salud, los Catálogos Maestros de Guías de Práctica Clínica (GPC), un elemento de rectoría en la atención médica cuyo objetivo es establecer un referente nacional para favorecer la toma de decisiones clínicas y gerenciales, basadas en recomendaciones sustentadas en la mejor evidencia disponible, a fin de contribuir a la calidad y la efectividad de la atención médica. Las GPC fueron elaboradas por los Grupos de Desarrollo de acuerdo a la metodología consensuada por las instituciones públicas que integran el Sistema Nacional de Salud de México (SECRETARÍA DE SALUD, IMSS, ISSSTE, SEDENA, SEMAR, DIF, PEMEX).

b) Se encuentran sistematizadas en: <http://www.cenetec.salud.gob.mx/contenidos/gpc/catalogoMaestroGPC.html>

c) Las Guías de Prácticas Clínicas se encuentran difundidas públicamente en el portal del Centro Nacional de Excelencia Tecnológica en Salud: <http://www.cenetec.salud.gob.mx/contenidos/gpc/catalogoMaestroGPC.html>

d) Se apegan al documento normativo "Acuerdo para la descentralización de los servicios de salud" y a las normas y leyes mencionadas en el mismo.

35. El programa cuenta con mecanismos documentados para dar seguimiento a la ejecución de obras y acciones y tienen las siguientes características:

- a) Permiten identificar si las obras y/o acciones se realizan acorde a lo establecido en los documentos normativos del programa.
- b) Están estandarizados, es decir, son utilizados por todas las instancias ejecutoras.
- c) Están sistematizados.
- d) Son conocidos por operadores del programa.

Respuesta: No

Si bien la información de guías de prácticas clínicas se debería encontrar en la liga <http://www.cenetec.salud.gob.mx/contenidos/gpc/catalogoMaestroGPC.html>, al ingresar a la liga no existe información de mecanismos de seguimiento.

IV.4.2 MEJORA Y SIMPLIFICACIÓN REGULATORIA

36. ¿Cuáles cambios sustantivos en el documento normativo se han hecho en los últimos tres años que han permitido agilizar el proceso de apoyo a los solicitantes?

No procede valoración cuantitativa.

El Programa Operativo Anual (POA) se modifica anualmente, 2013 y 2014, se integra una sección con 7 objetivos: 1. Garantizar la calidad de los servicios y la atención médica integral a través de una infraestructura física instalada en unidades de primer y segundo nivel y de Especialidades, logrando la accesibilidad y disponibilidad de los servicios de salud con eficiencia, eficacia, efectividad y seguridad para todos los tlaxcaltecos con el propósito de mantener y/o elevar los niveles de salud de la población; 2. Administrar de manera eficiente y transparente los recursos materiales, humanos y financieros con la finalidad de fortalecer los servicios de salud; 3. Impulsar el acceso a los sistemas de salud públicos con calidad y eficiencia a todo

ciudadano tlaxcalteca; 4. Fomentar la educación para la salud como medida de prevención de enfermedades con la finalidad de mejorar la calidad de vida de la población tlaxcalteca; 5. Brindar atención médica de primer y segundo nivel de forma oportuna, eficiente y con calidad; 6. Reforzar la accesibilidad del esquema de aseguramiento público en materia de salud; 7. Fortalecer la prevención de riesgos sanitarios a través de la supervisión y seguimiento en la aplicación de la ley y normas vigentes, sólo se modifica los indicadores. Por otro lado, se adiciona la acción a corto plazo, 7 “Acercar los servicios de salud a las localidades más alejadas del Estado de Tlaxcala”, y finalmente, se modifican las metas por indicadores que permitan medir los avances del programa.

Aunado a lo anterior se realizó un cambio a la Ley de Coordinación Fiscal, el 11 de agosto del 2014, que favorece la entrega de las participaciones a las entidades federativas y mejora la rendición de cuentas sobre la aplicación de los recursos.

IV.4.3 ORGANIZACIÓN Y GESTIÓN

37. ¿Cuáles son los problemas que enfrenta la unidad administrativa que opera el programa para la transferencia de recursos a las instancias ejecutoras y/o a los beneficiarios y, en su caso, qué estrategias ha implementado?

No procede valoración cuantitativa.

Dada la información recibida no se cuenta con información que permita definir los posibles problemas que enfrenta la unidad administrativa.

IV.4.4 EFICIENCIA Y ECONOMÍA OPERATIVA DEL PROGRAMA

Eficiencia y Eficacia

38. El programa identifica y cuantifica los gastos en los que incurre para generar los bienes y los servicios (Componentes) que ofrece y los desglosa en los siguientes conceptos:

- a) Gastos en operación: Directos e Indirectos.
- b) Gastos en mantenimiento: Requeridos para mantener el estándar de calidad de los activos necesarios para entregar los bienes o servicios a la población objetivo (unidades móviles, edificios, etc.). Considere recursos de los capítulos 2000 y/o 3000.
- c) Gastos en capital: Son los que se deben afrontar para adquirir bienes cuya duración en el programa es superior a un año. Considere recursos de los capítulos 5000 y/o 6000 (Ej: terrenos, construcción, equipamiento, inversiones complementarias).
- d) Gasto unitario: Gastos Totales/población atendida (Gastos totales=Gastos en operación + gastos en mantenimiento). Para programas en sus primeros dos años de operación se deben de considerar adicionalmente en el numerador los Gastos en capital.

Respuesta: Sí

| Nivel | Criterios |
|-------|---|
| 3 | <ul style="list-style-type: none"> • El programa identifica y cuantifica los gastos en operación y desglosa dos de los conceptos establecidos. |

El documento “FASSA ejercicio 2014” contiene los siguientes incisos:

- a) Los gastos directos e indirectos se identifican fácilmente, aún cuando no vienen clasificados con esa leyenda

- b) El formato identifica los recursos de los capítulos 2000 y 3000, de manera desglosada.
- c) El formato identifica los recursos del capítulo 5000, de manera desglosada.
- d) Se requiere contar con un desglosado el gasto unitario.

- c) Proporcionan información al personal involucrado en el proceso correspondiente.
- d) Están integradas, es decir, no existe discrepancia entre la información de las aplicaciones o sistemas.

Economía

39. ¿Cuáles son las fuentes de financiamiento para la operación del programa y qué proporción del presupuesto total del programa representa cada una de las fuentes?

No procede valoración cuantitativa.

El artículo 40 del Presupuesto de Egresos del Estado de Tlaxcala para el Ejercicio Fiscal 2014, de la Consejería Jurídica del Ejecutivo desglosa las aportaciones de la Federación al Estado asigna a la partida del FASSA \$1,057,000,396.00.

Sin embargo, el “Estado Presupuestal FASSA ejercicio 2014” muestra que el FASSA tuvo un monto asignado de \$1,126,798,090.00, un monto modificado de \$1,199,650,334.49 y el monto ejercido total fue de \$1,199,649,698.49. la variación entre el modificado y el ejercido es de \$636.00.

La aportación Estatal fue de \$303,166,256.73, el ejercido fue de \$292,300,293.87 con una variación de \$10,865,971.86.

IV.4.5 SISTEMATIZACIÓN DE LA INFORMACIÓN

40. Las aplicaciones informáticas o sistemas institucionales con que cuenta el programa tienen las siguientes características:

- a) Cuentan con fuentes de información confiables y permiten verificar o validar la información capturada.
- b) Tienen establecida la periodicidad y las fechas límites para la actualización de los valores de las variables.

Respuesta: Sí

| Nivel | Criterios |
|-------|--|
| 4 | <ul style="list-style-type: none"> • Los sistemas o aplicaciones informáticas del programa tienen todas las características establecidas. |

Con la información obtenida se pueden responder todos los incisos.

a) El Sistema Nacional de Información en Salud (SINAIS) se alimenta de otras fuentes de información como: Sistema de Información en Salud (SIS), Sistema Automatizado de Egresos Hospitalarios (SAEH), URGENCIAS, LESIONES, Sistema de Nacimientos (SINAC), DEFUNCIONES, Sistema Nacional de Vigilancia Epidemiológicas (SINAVE), Sistema de Cáncer de la Mujer (SICAM), Sistema Nacional de Equipamiento, Recursos Humanos e Infraestructura en Salud (SINERHIAS) y el Sistema de Registro de la Emergencia Obstétrica (SREO).

b) La NOM-035 explica que la información solicitada debe ser actualizada y entregada mensualmente a la DGIS, de acuerdo a los flujos establecidos por cada componente del SINAIS, la información debe ser entregada con desagregación por unidad médica, localidad, municipio, y entidad federativa, en función de las necesidades que la Secretaría establezca a través de la DGIS. Dicha norma establece los criterios y procedimientos que se deben seguir para todo el proceso de la información, desde su captura hasta su divulgación.

c) Como se mencionó en la pregunta 29 los procedimientos se encuentran en el Manual de Afiliación y Operación del Seguro Popular.

d) El sistema general que incorpora la información de los diferentes sistemas, programas y plataformas es el SINAIS.

IV.4.6 CUMPLIMIENTO Y AVANCE EN LOS INDICADORES DE GESTIÓN Y PRODUCTOS

41. ¿Cuál es el avance de los indicadores de servicios y de gestión (Actividades y Componentes) y de resultados (Fin y Propósito) de la MIR del programa respecto de sus metas?

El documento de “Indicadores del FASSA 2014”, y los de la “Secretaría de Salud y O.P.D Salud Tlaxcala (SS-ST) 2014” reporta los siguientes avances (meta/valor alcanzado):

Fin: (FASSA) Razón de mortalidad materna sin seguridad social (44.18/18.91).

- (SS-ST) Razón de mortalidad materna (29.17/31.59), se han incrementado los problemas obstétricos por falta de seguimiento adecuado.
- (SS-ST) Tasa de mortalidad infantil (12.77/10.59), resultado favorable.
- (SS-ST) Tasa de mortalidad general estatal (465.14/450.17), resultado favorable.

Propósito: (FASSA) % de nacidos vivos de madres sin seguridad social (100/99.26),

- (SS-ST) % de ocupación hospitalaria (90/76.75), atención adecuada.
- (SS-ST) Tasa de mortalidad por diabetes mellitus estatal (91.90/96.14), resultados desfavorables.

Componentes: (FASSA) Gasto destinado a la presentación de Servicios de Salud a la persona como % del gasto total del FASSA (64.6/73.48)

- (FASSA) Gasto destinado a la presentación de Servicios de Salud a la comunidad como % del gasto total del FASSA (24/10.13)
- (SS-ST) % de esquemas completos de vacunación en menores de 1 año (90/94.40) resultado favorable.
- (SS-ST) % nacimientos por cesárea (43.91/39.73), resultado favorable.

- (SS-ST) Control metabólico de los pacientes en tratamiento de diabetes mellitus (50/52.50), resultado desfavorable.
- (SS-ST) % de cobertura de la población sin servicios de salud en el estado (100/107.94), se cubrió la meta satisfactoriamente.
- (SS-ST) % de jornadas de la salud realizadas en las comunidades (100/95.01) no se cumplió la meta.

Actividades: (FASSA) % de AIE s correspondientes a la prestación de servicios de salud a la comunidad con asignación presupuestal (100/100)

- (FASSA) % de AIE s correspondientes a la prestación de servicios de salud a la persona con asignación presupuestal (90.63/100)
- (SS-ST) % de dosis de vacuna aplicada a niños menores de 1 año (100//95.94) no se cumplió la meta.
- (SS-ST) %de talleres de prevención de embarazo en adolescentes (100/109.23) resultados favorables.
- (SS-ST) %de partos atendidos en unidades médicas (98/104.16) resultado favorable.
- (SS-ST) Detección de diabetes mellitus en la población mayor a 20 años (100/100.84) se cumplió la meta.
- (SS-ST) % de población reafiliada al seguro popular en el estado (100/52.24) no se logró la meta.
- (SS-ST) % de consultas otorgadas en jornadas de la salud (100/54.53) resultado desfavorable.

IV.4.7 RENDICIÓN DE CUENTAS Y TRANSPARENCIA

42. El programa cuenta con mecanismos de transparencia y rendición de cuentas con las siguientes características:

- a) Las ROP o documento normativo están disponibles en la página electrónica de manera accesible, a menos de tres clics.

- b) Los resultados principales del programa son difundidos en la página electrónica de manera accesible, a menos de tres clics.
- c) Cuenta con un teléfono o correo electrónico para informar y orientar tanto al beneficiario como al ciudadano en general, disponible en la página electrónica, accesible a menos de tres clics.
- d) La dependencia o entidad que opera el Programa no cuenta con modificación de respuesta a partir de recursos de revisión presentados ante el Instituto Federal de Acceso a la Información Pública (IFAI).

Respuesta: Sí

| Nivel | Criterios |
|-------|---|
| 4 | <ul style="list-style-type: none"> • Los mecanismos de transparencia y rendición de cuentas tienen tres de las características establecidas. |

En la página de internet de la Secretaría de Salud encontramos:

- a) Todos los documentos normativos en la pestaña de transparencia> portal de transparencia.
- b) Todos los documentos de resultados están disponibles en la pestaña transparencia> portal de transparencia.
- c) El teléfono y correo, se encuentran en la parte inferior de la página de internet.
- d) No se han recibido solicitudes que ameriten modificación de respuesta a partir de recursos de revisión presentados ante el Instituto Federal de Acceso a la Información Pública (IFAI).

IV.5 PERCEPCIÓN DE LA POBLACIÓN ATENDIDA

43. El programa cuenta con instrumentos para medir el grado de satisfacción de su población atendida con las siguientes características:

- a) Su aplicación se realiza de manera que no se induzcan las respuestas.
- b) Corresponden a las características de sus beneficiarios.
- c) Los resultados que arrojan son representativos.

Respuesta: Sí

| Nivel | Criterios |
|-------|--|
| 3 | <ul style="list-style-type: none"> • Los instrumentos para medir el grado de satisfacción de la población atendida tienen el inciso a) de las características establecidas y otra de las características. |

El FASSA no cuenta con un instrumento para medir el grado de satisfacción directamente, ya que se trata de un fondo que se aporta para distintos programas, en este sentido para medir la satisfacción de los Servicios de Salud de Tlaxcala se puede consultar en el Sistema Nacional de Indicadores de Calidad en Salud.

El Monitoreo de Indicadores de Calidad es una herramienta para medir la calidad en la atención prestada, en el primer y segundo niveles de atención. Según el documento Indicas por Jurisdicción el promedio del indicador de trato digno en centros de salud en 2014 se ubicó en 95.9%, conservándose por encima del estándar de 95%.

Los incisos a y b se responden de la siguiente forma:

- a) El cuestionario es sencillo y no induce las respuestas.
- b) La encuesta fue aplicada a población atendida, por lo que cumple que los resultados de la misma sean atribuibles a la población objetivo del Fondo.

IV.6 MEDICIÓN DE RESULTADOS

44. ¿Cómo documenta el programa sus resultados a nivel de Fin y de Propósito?

- Con indicadores de la MIR.
- Con hallazgos de estudios o evaluaciones que no son de impacto.
- Con información de estudios o evaluaciones rigurosas nacionales o internacionales que muestran el impacto de programas similares.
- Con hallazgos de evaluaciones de impacto.

Se reporta a través de los indicadores de la MIR, los cuales son reportados de manera anual o trimestral, dependiendo del indicador, en el Portal Aplicativo de la Secretaría de Hacienda-PASH (seis indicadores en 2014). Respecto a los indicadores establecidos para dar seguimiento al cumplimiento de metas de cada programa que se instrumenta para la prevención y promoción de la salud. A partir de este sistema de información se generan reportes trimestrales con el avance en el cumplimiento de metas establecidas del programa.

Del mismo modo se reportan los resultados de la MIR de la Secretaría de Salud y Organismo Público Descentralizado Salud de Tlaxcala en el Sistema de Información Financiera de la Secretaría de Planeación y Finanzas.

45. En caso de que el programa cuente con indicadores para medir su Fin y Propósito, inciso a) de la pregunta anterior, ¿cuáles han sido sus resultados?

Respuesta: Sí

| Nivel | Criterios |
|-------|--|
| 3 | <ul style="list-style-type: none"> Hay resultados positivos del programa a nivel de Fin y de Propósito. |

Como se mencionó en la pregunta 41

Fin: (FASSA) Razón de mortalidad materna (44.18/18.91).

- (SS-ST) Razón de mortalidad materna (29.17/31.59), se han incrementado los problemas obstétricos por falta de seguimiento adecuado.
- (SS-ST) Tasa de mortalidad infantil (12.77/10.59), resultado favorable.
- (SS-ST) Tasa de mortalidad general estatal (465.14/450.17), resultado favorable.

Propósito: (FASSA) % de nacidos vivos de madres sin seguridad social (100/99.26),

- (SS-ST) % de ocupación hospitalaria (90/76.75), atención adecuada.
- (SS-ST) Tasa de mortalidad por diabetes mellitus estatal (91.90/96.14), resultados desfavorables.

46. En caso de que el programa cuente con evaluación(es) externa(s) que no sea(n) de impacto y que permite(n) identificar hallazgo(s) relacionado(s) con el Fin y el Propósito del programa, inciso b) de la pregunta 44, dichas evaluaciones cuentan con las siguientes características:

- Se compara la situación de los beneficiarios en al menos dos puntos en el tiempo, antes y después de otorgado el apoyo.
- La metodología utilizada permite identificar algún tipo de relación entre la situación actual de los beneficiarios y la intervención del Programa.
- Dados los objetivos del Programa, la elección de los indicadores utilizados para medir los resultados se refiere al Fin y Propósito y/o características directamente relacionadas con ellos.
- La selección de la muestra utilizada garantiza la representatividad de los resultados entre los beneficiarios del Programa.

Respuesta: No

No se conoce alguna evaluación de impacto del programa FASSA.

47. En caso de que el programa cuente con evaluación(es) externa(s), diferente(s) a evaluaciones de impacto, que permite(n) identificar uno o varios hallazgos relacionados con el Fin y/o el Propósito del programa, ¿cuáles son los resultados reportados en esas evaluaciones?

No procede valoración cuantitativa.

No se conoce alguna evaluación de impacto del programa FASSA.

48. En caso de que el programa cuente con información de estudios o evaluaciones nacionales e internacionales que muestran impacto de programas similares, inciso c) de la pregunta 44, dichas evaluaciones cuentan con las siguientes características:

- I. Se compara un grupo de beneficiarios con uno de no beneficiarios de características similares.
- II. La(s) metodología(s) aplicadas son acordes a las características del programa y la información disponible, es decir, permite generar una estimación lo más libre posible de sesgos en la comparación del grupo de beneficiarios y no beneficiarios.
- III. Se utiliza información de al menos dos momentos en el tiempo.
- IV. La selección de la muestra utilizada garantiza la representatividad de los resultados.

Respuesta: No

No se conoce alguna evaluación de impacto del programa FASSA.

49. En caso de que el programa cuente con información de estudios o evaluaciones nacionales e internacionales que muestran impacto de programas similares ¿qué resultados se han demostrado?

No procede valoración cuantitativa.

No se conoce alguna evaluación de impacto del programa FASSA.

50. En caso de que el programa cuente con evaluaciones de impacto, con qué características de las siguientes cuentan dichas evaluaciones:

- a) Se compara un grupo de beneficiarios con uno de no beneficiarios de características similares.
- b) La(s) metodología(s) aplicadas son acordes a las características del programa y la información disponible, es decir, permite generar una estimación lo más libre posible de sesgos en la comparación del grupo de beneficiarios y no beneficiarios.
- c) Se utiliza información de al menos dos momentos en el tiempo.
- d) La selección de la muestra utilizada garantiza la representatividad de los resultados.

Respuesta: No

No se conoce alguna evaluación de impacto del programa FASSA.

51. En caso de que se hayan realizado evaluaciones de impacto que cumplan con al menos las características señaladas en los incisos a) y b) de la pregunta anterior, ¿cuáles son los resultados reportados en esas evaluaciones?

Respuesta: No

No se conoce alguna evaluación de impacto del programa FASSA.

V. ANÁLISIS DE FORTALEZAS, OPORTUNIDADES, DEBILIDADES, AMENAZAS Y RECOMENDACIONES

Nombre del Programa: Fondo de Aportaciones para los Servicios de Salud.

Dependencia/Entidad: Secretaría de Hacienda, Secretaría de Salud, Gobierno del Estado de Tlaxcala.

Unidad Responsable: O.P.D Salud Tlaxcala

Tipo de Evaluación: Consistencia y resultados.

Año de la Evaluación: 2014.

| Tema de evaluación: | Diseño | Referencia (Pregunta) | Recomendación |
|--|--|---------------------------|--|
| Fortaleza y Oportunidad | | | |
| <ul style="list-style-type: none"> El gobierno de Tlaxcala presenta documentos en los que se analiza el diagnóstico de la situación del sector, así como de la demanda (población potencial y objetivo). El FASSA presenta una normatividad explícita acorde al problema que busca resolver la cual es de fácil acceso a toda la población. La población potencial y la población objetivo están definidas, así como su cuantificación. El FASSA cuenta con una MIR a nivel federal y a nivel estatal y su Propósito está vinculado tanto al Plan Nacional de Desarrollo 2013-2018 como al Programa Sectorial de Salud 2013-2018 y al Plan Estatal de Desarrollo. Los indicadores de la MIR en general son adecuados dada la Metodología de Marco Lógico (MML). | | 2, 4, 5, 10, 11, 12 y 13. | |
| Debilidad o Amenaza | | | |
| <ul style="list-style-type: none"> Si bien existe un diagnóstico, no es claro que éste se realice de manera regular. El FASSA se complementa con recursos provenientes del Ramo 12 y por recursos propios de la entidad, situación que dificulta la evaluación del diseño del Fondo. | | 2 | <ul style="list-style-type: none"> Se sugiere elaborar periódicamente un Diagnóstico que sirva para la mejora del FASSA e institucionalizar esta realización. Se sugiere realizar un análisis del entramado institucional que separe el financiamiento de los bienes y servicios que se proveen. |
| Tema de evaluación: | Planeación y orientación a resultados. | Referencia (Pregunta) | Recomendación |
| Fortaleza y Oportunidad | | | |
| <ul style="list-style-type: none"> El FASSA cuenta con planes anuales de trabajo institucionalizados y con indicadores con metas a corto y a mediano plazo. El FASSA genera información de los beneficiarios, así como de los distintos apoyos otorgados. Esta información se encuentra siempre actualizada y sistematizada. | | 14, 15, 21 22 | <ul style="list-style-type: none"> |
| Debilidad o Amenaza | | | |
| <ul style="list-style-type: none"> No se han realizado evaluaciones externas que ayuden a identificar áreas de oportunidad con relación a la orientación a resultados. | | 16, 17, 18, 19, 20 y 21. | <ul style="list-style-type: none"> Se sugiere llevar a cabo evaluaciones externas que permitan detectar áreas de oportunidad. |

| | | | |
|---|--|------------------------------|--|
| <ul style="list-style-type: none"> • Si bien la información señala que la población atendida es igual a la objetivo, no se presentan mecanismos que permitan obtener información de los no beneficiarios. | | 21 | <ul style="list-style-type: none"> • Se sugiere establecer mecanismos para obtener información de los no beneficiarios. |
| Tema de evaluación: | Cobertura y Focalización | Referencia (Pregunta) | Recomendación |
| Fortaleza y Oportunidad | | | |
| <ul style="list-style-type: none"> • La población objetivo se encuentra definida, así como la potencial y su cuantificación. • Se presentan metas de cobertura las cuales tienen un horizonte de mediano plazo. • La población atendida para 2014 superó ligeramente a la población objetivo. | | 23, 24 y 25 | <ul style="list-style-type: none"> • |
| Debilidad o Amenaza | | | |
| <ul style="list-style-type: none"> • A través de la literatura académica se pueden observar diferentes cuantificaciones de la población atendida. En esta evaluación se puede observar por medio de los documentos recibidos, una cifra para 2010 muy diferente a la de 2014. • Si bien la población atendida superó a la población objetivo, no se presentan mecanismos de focalización. | | 25 | <ul style="list-style-type: none"> • Se sugiere revisar las diferentes formas de medir la población atendida y explicar cuál se va a usar y ser consecuente a través del tiempo con la metodología establecida. |
| Tema de evaluación: | Operación | Referencia (Pregunta) | Recomendación |
| Fortaleza y Oportunidad | | | |
| <ul style="list-style-type: none"> • Existe documentación que permite verificar la recepción de solicitudes, el procedimiento de selección, el procedimiento para dar apoyos y la entrega de los mismos. | | 28, 29, 30, 31, 32 y 33 | <ul style="list-style-type: none"> • |
| Debilidad o Amenaza | | | |
| NA | | | <ul style="list-style-type: none"> • |
| Tema de evaluación: | Medición de Resultados | Referencia (Pregunta) | Recomendación |
| Fortaleza y Oportunidad | | | |
| <ul style="list-style-type: none"> • Se cuenta con una MIR y con indicadores que miden los resultados. • Los indicadores de la MIR alcanzaron sus metas en 2014. | | 44 y 45 | <ul style="list-style-type: none"> • |
| Debilidad o Amenaza | | | |
| No existen evaluaciones externas que evalúen los resultados. | | 46, 47, 48, 49, 50 y 51 | <ul style="list-style-type: none"> • Se sugiere llevar a cabo evaluaciones externas que midan los resultados a nivel de Propósito y Fin |
| Tema de evaluación: | Percepción de la Población Atendida | Referencia (Pregunta) | Recomendación |
| Fortaleza y Oportunidad | | | |
| <ul style="list-style-type: none"> • Se cuenta con un responsable ciudadano que verifica los resultados de las autoevaluaciones de los centros de salud. • Los centros de salud están obligados a realizar encuestas de calidad en el servicio. | | 43 | |
| Debilidad o Amenaza | | | |
| <ul style="list-style-type: none"> • Las encuestas se realizan por el mismo personal de la unidad y no existe un cálculo para verificar que las encuestas realizadas sean representativas. | | 43 | <ul style="list-style-type: none"> • Se sugiere revisar el proceso mediante el cual se realizan las encuestas de satisfacción. |

VI. COMPARACIÓN CON LOS RESULTADOS DE LA EVALUACIÓN DE CONSISTENCIA Y RESULTADOS

No es posible realizar dado que no existen evaluaciones previas, por lo que no se puede responder esta sección, ni realizar el anexo 18 “Comparación con los resultados de la Evaluación de Consistencia y Resultados anterior”.

VII. CONCLUSIONES

El Fondo de Aportaciones para los Servicios de Salud consolidó la descentralización de los servicios de salud la cual busca satisfacer las necesidades de las entidades federativas de manera más puntual y acorde a los problemas particulares de cada estado.

En términos de esta evaluación, se obtuvo una calificación igual o superior a 3 (de 4), en los rubros de Diseño (3.11), Cobertura y focalización (3), Operación (3.08) y Percepción de la población atendida (3). Los rubros por debajo de esta calificación fueron Planeación y Orientación a Resultados con una calificación de 2 y Resultados con una calificación de 0.6. Sin embargo, cabe señalar que estas dos últimas calificaciones son reflejo del hecho que el FASSA no había sido evaluado previamente. Así, la calificación global de la evaluación es de 2.46 sobre 4 pero si no consideramos las preguntas relacionadas a evaluaciones previas la calificación general del FASSA sería de 3.03. A continuación, se muestran las conclusiones de cada sección de la evaluación:

Diseño

Tanto el FASSA en lo que concierne a la distribución y uso de los recursos, así como con relacionado a los servicios de salud y en específico al Seguro Popular tiene un objetivo definido que se vincula directamente con el Plan Estatal de Desarrollo y con el Plan Nacional de Desarrollo y el programa Sectorial de Salud. La población potencial y objetivo están definidas y son cuantificables.

Planeación y orientación a resultados

La intervención de salud cuenta con un plan estratégico aceptado a nivel estatal y alineado con el federal, y se realizan planes anuales de trabajo que focalizan y dan sentido a las acciones que se realizarán conforme a las necesidades. La información que genera el programa sobre los beneficiarios está actualizada y sistematizada y las reglas de afiliación son claras y accesibles para toda la población. Esta sección sufre del hecho que no

hay evaluaciones previas por lo que diversas preguntas no se pueden contestar.

Cobertura y Focalización

Se define satisfactoriamente a la población objetivo en documentos oficiales, tanto a nivel federal como estatal y se cuenta con una estrategia de cobertura a mediano plazo. Para 2014, la población atendida fue superior a la población objetivo. Sin embargo, sería preciso definir la manera de cuantificar la población atendida y las fuentes para su cálculo.

Operación

Existen los documentos que permiten verificar la recepción de solicitudes, el procedimiento de selección y el procedimiento para dar y entregar apoyos. Los procedimientos son públicos y su difusión es amplia. El problema de la sección recae en que los procesos de operación en esta sección son dos, por un lado, la descentralización de los recursos y por otro los servicios de salud.

Percepción de la población atendida

Se realizan obligatoriamente encuestas de servicio y calidad en los centros de salud, y existe el mecanismo de vigilancia, ciudadano aval, para verificar que las autoevaluaciones de los centros de salud sean correctas. Sin embargo, dichas evaluaciones y encuestas son realizadas por personal del centro de salud, provocando incertidumbre en los resultados por posibles sesgos y no es claro que la muestra sea representativa estadísticamente de la población atendida.

Medición de resultados

El FASSA cuenta con una MIR e indicadores que permiten medir resultados. Los indicadores para 2014 alcanzaron sus metas. Como se mencionó previamente la calificación tan baja en esta sección se debió a la falta de evaluaciones previas, que nos permitieran comparar y verificar si se han realizado cambios para mejorar el fondo. En este sentido se sugiere continuar con las evaluaciones que

permitan en un futuro verificar los avances que ha tenido el FASSA.

Es importante mencionar que evaluar el FASSA presenta la dificultad de que se puede evaluar el fondo y su relación con la distribución de transferencias federales, o bien lo que se hace con los recursos del fondo. El equipo evaluador evaluó principalmente lo que se hace con los recursos del fondo si bien es claro que también intervienen otras fuentes de financiamiento como los recursos del Ramo 12 y los recursos propios de la entidad.

ANEXOS

ANEXO 1. DESCRIPCIÓN GENERAL DEL PROGRAMA

Nombre del Programa: Fondo de Aportaciones para los Servicios de Salud.

Dependencia/Entidad: Secretaría de Hacienda, Secretaría de Salud, Gobierno del Estado de Tlaxcala.

Unidad Responsable: O.P.D Salud Tlaxcala

Tipo de Evaluación: Consistencia y resultados.

Año de la Evaluación: 2014.

1. Identificación del programa.

Fondo de Aportaciones para los Servicios de Salud (FASSA).

Secretaría de Hacienda, Secretaría de Salud, Gobierno del Estado de Tlaxcala.

Inicio de operaciones 1996.

2. Problema o necesidad que pretende atender.

El Fondo de Aportaciones para los Servicios de Salud, a través de los recursos que asigna a la entidad y complementado con otros recursos como los provenientes del Ramo 12 y propios del estado, tiene como principal objetivo disminuir las diferencias que existen en los servicios de salud que se prestan a la población abierta, es decir, aquella que no se encuentra incorporada en ningún régimen de seguridad social en el país, mediante la implementación de mecanismos que apoyen las actividades de protección contra riesgos sanitarios; la promoción de la salud y prevención de enfermedades; la mejora en la calidad de la atención y la seguridad en salud; así como el abasto y entrega oportuna y adecuada del medicamento³.

3. Objetivos nacionales y sectoriales a los que se vincula.

La meta nacional a la que se relaciona el propósito del FASSA es “México Incluyente” y de manera particular con los objetivos 2.1

³

http://www.asf.gob.mx/trans/informes/ir2009i/tomos/tomo5/02_fassa_a.pdf

(Garantizar el ejercicio efectivo de los derechos sociales para toda la población) y 2.3 (Asegurar el acceso a los servicios de salud). Con respecto al Programa Sectorial de Salud 2013-2018, se relaciona con los objetivos 2 (Asegurar el acceso efectivo a servicios de salud con calidad) y 4 (Cerrar las brechas existentes en salud entre diferentes grupos sociales y regiones del país).

A nivel estatal se vincula con el eje III “Desarrollo Social Incluyente para Fortalecer el Bienestar”, del Plan Estatal de Desarrollo y específicamente con los objetivos 3.2 (Desafíos para el Sistema de Salud), 3.4 (Transición Epidemiológica y Salud Reproductiva) y 3.5 (Acceso Universal a los Servicios de Salud).

4. Descripción de los objetivos del programa.

El propósito del FASSA, según la MIR del FASSA 2014, es que “la población sin seguridad social cuente con mejores condiciones de salud”.

A nivel estatal, el árbol de objetivos que se encuentra en el documento “Anteproyecto de Presupuesto de Egresos 2014”, señala como objetivo la “Eficiente prevención de enfermedades y oportuna atención médica a la población Tlaxcalteca”. A nivel federal, el objetivo señalado que se encuentra en el Programa Anual de Trabajo del FASSA junto con la MIR, árbol de problemas y árbol de objetivos, realizados por la Secretaría de Salud, es “Suficientes servicios de salud”.

5. Identificación y cuantificación de la población potencial, objetivo y atendida.

Para el FASSA, tanto la población potencial como la objetivo, es la población no derechohabiente. La NOM 035 establece que población no derechohabiente son las personas que pueden recibir la atención a la salud a través de la asistencia social, instituciones públicas, esquemas y/o programas.

Asimismo, el artículo 77 bis 3 de la Ley General de Salud (LGS) establece que las familias y personas que no sean

derechohabientes de las instituciones de seguridad social o no cuenten con algún otro mecanismo de previsión social en salud, se incorporarán al Sistema de Protección Social en Salud (SPSS) que les corresponda en razón a su domicilio.

Según datos Estatales de la Oficina de Información para la Salud y Evaluación, en el 2014 había una población potencial y objetivo estimada en 887,772 y una población atendida conformada por las personas que se encuentra afiliadas al Seguro Popular de 930,877 personas, las cuales recibieron algún tipo de atención (en servicios de prevención o atención hospitalaria).

6. Cobertura y mecanismos de focalización.

Para el FASSA, tanto la población potencial como la objetivo, es la población no derechohabiente. Según datos Estatales de la Oficina de Información para la Salud y Evaluación, en el 2014 había en el estado de Tlaxcala una población potencial y objetivo estimada en 887,772 y la población atendida fue de alrededor de 930,877 siendo entonces la cobertura mayor al 100%. Este hecho se puede deber a problemas de información derivados de una alta movilidad entre el sector informal y formal que no se ve reflejada en los registros de afiliados. Dado que el FASSA y el Seguro Popular van dirigidos a toda la población no derechohabiente, no se presentan de manera explícita mecanismos de focalización.

7. Presupuesto aprobado en el ejercicio fiscal sujeto a evaluación.

El "Estado Presupuestal FASSA ejercicio 2014" muestra que el FASSA tuvo un monto asignado de \$1,126,798,090.00, un monto modificado de \$1,199,650,334.49 y el monto ejercido total fue de \$1,199,649,698.49. La variación entre el modificado y el ejercido es de \$636.00.

8. Principales metas de Fin, Propósito y Componentes (meta/valor alcanzado)

Fin:

- Razón de mortalidad materna (44.18/18.91).

Propósito:

- Porcentaje de nacidos vivos de madres sin seguridad social (100/99.26),

Componentes:

- Gasto destinado a la presentación de Servicios de Salud a la persona como porcentaje del gasto total del FASSA (64.6/73.48)
- Gasto destinado a la presentación de Servicios de Salud a la comunidad como porcentaje del gasto total del FASSA (24/10.13)

Actividades:

- Porcentaje de AIE s correspondientes a la prestación de servicios de salud a la comunidad con asignación presupuestal (100/100)

9. Valoración del diseño del programa respecto a la atención del problema o necesidad.

La distribución de los recursos del FASSA a las entidades federativas está claramente legislada, así como el uso de los recursos al interior de cada estado (véase la Ley de Coordinación Fiscal y la Ley General de Salud). Asimismo, el Seguro Popular como principal instrumento de acceso y atención a la salud se encuentra perfectamente reglamentado. De manera general, el Estado de Tlaxcala hace uso de los recursos para el fin propuesto.

ANEXO 2. METODOLOGÍA PARA LA CUANTIFICACIÓN DE LAS POBLACIONES POTENCIAL Y OBJETIVO.

Nombre del Programa: Fondo de Aportaciones para los Servicios de Salud.

Dependencia/Entidad: Secretaría de Hacienda, Secretaría de Salud, Gobierno del Estado de Tlaxcala.

Unidad Responsable: O.P.D Salud Tlaxcala

Tipo de Evaluación: Consistencia y resultados.

Año de la Evaluación: 2014.

Para el Fondo de Aportaciones para los Servicios de Salud (FASSA) la población objetivo y la población potencial es la misma, "familias o personas que no sean derechohabientes de las instituciones de seguridad social o no cuenten con algún otro mecanismo de previsión social en salud".

En los Criterios de afiliación, del Manual de Afiliación y Operación, se menciona que en términos del artículo 77 Bis 7 de la Ley General de Salud, gozarán de los beneficios del Sistema, las personas o familias cuyos miembros en lo individual sean residentes en el territorio nacional, cuenten con la CURP, y no sean derechohabientes de la seguridad social. La NOM-035-SSA3-2012 define a la población no derechohabiente como las personas que pueden recibir la atención a la salud a través de la asistencia social, instituciones públicas, esquemas y/o programas como: IMSS-Oportunidades, DIF, Servicios Estatales de Salud y Seguro Popular, entre otros de similares características.

Según datos Estatales de la Oficina de Información para la Salud y Evaluación, en el 2014 había una población total no derechohabiente de 887,772 personas. De acuerdo a la información recibida, la cuantificación se realiza a través de lo obtenido en el Censo de Población y Vivienda 2010 y de las Proyecciones de Población de México 2010-2050 (abril 2013).

ANEXO 3. PROCEDIMIENTO PARA LA ACTUALIZACIÓN DE LA BASE DE DATOS DE BENEFICIARIOS.

Nombre del Programa: Fondo de Aportaciones para los Servicios de Salud.

Dependencia/Entidad: Secretaría de Hacienda, Secretaría de Salud, Gobierno del Estado de Tlaxcala.

Unidad Responsable: O.P.D Salud Tlaxcala

Tipo de Evaluación: Consistencia y resultados.

Año de la Evaluación: 2014.

La información se encuentra en el padrón administrado por el Régimen Estatal de Protección Social en Salud del Estado de Tlaxcala. Este es el encargado de registrar y administrar a las familias afiliadas al Seguro Popular en el Padrón y lo hacen por medio del Sistema de Administración del Padrón (SAP). Al momento de registrar la información del beneficiado se genera un número de folio. El procedimiento de reafiliación se muestra en la siguiente tabla.

| No Actividad. | Descripción |
|---------------|--|
| 1 | Brinda información sobre las actualizaciones del Sistema, destacando los beneficios de la consulta segura y el incremento de los servicios médicos cubiertos, señalando además las intervenciones adicionales del SMSXXI y ES |
| 2 | Recibe la información sobre las actualizaciones del Sistema. ¿Le interesa reafiliarse al Sistema? 1) Sí: Pase al punto 3 2) No: Fin del procedimiento |
| 3 | Manifiesta su voluntad para reafiliarse al Sistema y presenta Póliza de Afiliación vencida o por vencerse, o documento que lo identifique como beneficiario del Sistema. En caso de no contar con alguno de estos documentos, presenta identificación oficial con fotografía y proporciona información personal para su identificación |
| 4 | Verifica en el SAP la vigencia de derechos y la validez de la CECASOEH y solicita al interesado proporcione información necesaria para actualizar la información de la CECASOEH, presente original y entregue copia simple del comprobante de domicilio e identificación oficial con fotografía del Titular actualizados. En caso de que el solicitante requiera dar de alta a algún integrante en el mismo momento de la reafiliación, se le solicitará original y copia simple de la CURP, acta de nacimiento o certificado de nacimiento del nuevo integrante del núcleo familiar, y de ser el caso, comprobante de estudios. |
| 5 | Proporciona la información requerida para la actualización de la CECASOEH, presenta original y entrega copia simple de documentos mencionados en el punto anterior. ¿El MAO o brigada cuenta con equipo de cómputo? 1) Sí: pase al punto 11 2) No: pase al punto 6 |
| 6 | Coteja copia de los documentos con originales, realiza el llenado de la CECASOEH impresa (Ver anexo 2) y devuelve documentos originales. En su caso, escanea documentos originales y los devuelve. |
| 7 | Revisa que los datos proporcionados y asentados en la CECASOEH sean correctos. ¿Son correctos? 1) Sí: Pase al punto 9 2) No: Pase al punto 8 |
| 8 | Corrige los datos y pasa al punto 7. |
| 9 | Firma CECASOEH. |
| 10 | Actualiza la información en SAP y pasa al punto 16. |
| 11 | Actualiza la información de la CECASOEH en el SAP, coteja copia de los documentos y devuelve documentos originales. En su caso, escanea documentos originales y los devuelve. |
| 12 | Imprime reporte de respuestas. |
| 13 | Revisa que los datos del reporte de respuestas sean correctos. ¿Son correctos? 1) Sí: Pase al punto 15 2) No: Pase al punto 14 |
| 14 | Corrige los datos y pasa al punto 12. |
| 15 | Firma reporte de respuestas |
| 16 | Acepta respuestas en el SAP e informa al solicitante el decil en que se ubica |

| | |
|----|--|
| | la familia. ¿Es régimen contributivo? (familias ubicadas en los deciles I a IV y familias SMSXXI y ES ubicadas entre los deciles I a VII serán no contributivas). 1) Sí: ¿El solicitante está dispuesto a cubrir la cuota familiar que le corresponde? 1.1) Sí: Pase al punto 17 1.2) No: Fin del procedimiento 2) No: ¿El titular entrega documentación completa? (Aplica solo en el caso de familias con alta de un nuevo integrante). 2.1) Sí: pase al punto 21 2.2) No: pase al punto 20 |
| 17 | Realiza aportación por concepto de cuota familiar. Las familias podrán cubrir la cuota familiar en el MAO o brigada, en sucursal bancaria, en las cajas de los hospitales y unidades de salud que para tal efecto habiliten los Regímenes Estatales, o en aquellos otros que autorice la Comisión. |
| 18 | Recibe cuota familiar, en caso de que la familia haya optado por realizar el pago de la cuota en ese instante. |
| 19 | Emite el recibo correspondiente; captura en el SAP el número de folio del mismo y la fecha en que se realizó la aportación. ¿El titular entregó la documentación completa? 1) Sí: pase al punto 21 2) No: pase al punto 20 |
| 20 | Imprime formato de expediente incompleto (Aplica sólo en el caso de familias con alta de un nuevo integrante). |
| 21 | Imprime Póliza de afiliación con la vigencia de derechos que le corresponda: <ul style="list-style-type: none"> · 90 días: Familias con expediente incompleto. · 3 o 6 meses: Familias ubicadas en el régimen contributivo, según la forma de pago que se haya elegido. - Anual: Familias ubicadas en el régimen contributivo, familias SMSXXI que hayan entregado certificado de nacimiento, o personas que presenten constancia de no registro o inexistencia · Triannual: Familias con expedientes completos, ubicadas en el régimen no contributivo, o personas que presenten auto admisorio de juicio. Entrega la Póliza de afiliación correspondiente, junto con la Carta de Derechos y Obligaciones y, en su caso, entrega el recibo de pago y/o formato de expediente incompleto. |
| 22 | Recibe Póliza de afiliación, junto con la Carta de Derechos y Obligaciones y, en su caso, el formato de expediente incompleto y/o recibo correspondiente al pago de la cuota familiar. Firma de acuse en cada uno. |
| 23 | Ingresa en el módulo específico de SINOS, capturando el folio de afiliación de la familia, y verifica que se encuentren registradas las huellas de todos los integrantes de la familia a partir de 10 años de edad. ¿Se encuentra el registro biométrico de todos los integrantes de la familia? 1) Sí: pase al punto 26 2) No: pase al punto 24 |
| 24 | Orienta al titular para llevar a cabo el procedimiento de registro biométrico y la consulta segura y procede a registrar las huellas de todos los integrantes de la familia a partir de 10 años, debiendo observar que se digitalicen las huellas dactilares de todos los dedos de las dos manos. ¿El titular acude con todos los integrantes de la familia a partir de 10 años de edad? 1) Sí: pase al punto 26 2) No: pase al punto 25 |
| 25 | Informa al titular que a la brevedad deberán acudir los demás integrantes de la familia al MAO para que les registren las huellas dactilares. |
| 26 | Indicará al solicitante que se llevará a cabo la aplicación de la consulta segura a todos los integrantes de la familia afiliados al Sistema, señalándole que se realizará la aplicación de pruebas que permiten identificar algunas condicionantes que pudieran significar riesgo en la salud de la persona. ¿El MAO o brigada cuenta con el personal capacitado, equipo tecnológico y médico para aplicar la consulta segura? 1) Sí: pase al punto 28 2) No: pase al punto 27 |
| 27 | Indica al titular el lugar en donde deberá acudir junto con todos los integrantes de su familia para que les apliquen la consulta segura. Pase al punto 30. |
| 28 | Se aplica a todos los integrantes de la familia las pruebas indicativas de riesgo, mediante la utilización de variables como: peso, talla, glucosa en sangre, tensión arterial y perímetro abdominal, entre otros. Asimismo, explica al titular y a su familia la hoja de resultados y recomendaciones. ¿El titular acude con todos los integrantes de la familia? 1) Sí: pase al punto 30 2) No: pase al punto 29 |
| 29 | Informa al titular que a la brevedad deberán acudir al MAO o al lugar que se le indique los demás integrantes de la familia, para que se les aplique la consulta segura. |
| 30 | Actualiza y resguarda los expedientes de cada familia reafiliada al Sistema, organizados por número de folio de afiliación. Los expedientes deberán estar integrados en el orden que señala el anexo 3 del Manual de Afiliación y Operación. De ser el caso, integra los documentos escaneados en el orden mencionado al expediente digital. |
| | Fin del procedimiento. |

ANEXO 4. RESUMEN NARRATIVO DE LA MATRIZ DE INDICADORES PARA RESULTADOS.

Nombre del Programa: Fondo de Aportaciones para los Servicios de Salud.

Dependencia/Entidad: Secretaría de Hacienda, Secretaría de Salud, Gobierno del Estado de Tlaxcala.

Unidad Responsable: O.P.D Salud Tlaxcala

Tipo de Evaluación: Consistencia y resultados.

Año de la Evaluación: 2014.

| | Objetivo | Nombre del indicador. | Dimensión a medir | Periodicidad | Medios de verificación | Supuestos. |
|-------------------|--|--|-------------------|--------------|---|--|
| Fin | Contribuir a la disminución de la Razón de mortalidad materna mediante la transferencia de recursos del Fondo de aportaciones para los servicios de salud. | 1.-Razón de Mortalidad Materna de mujeres sin seguridad social. | Eficacia | Anual | Muertes maternas de mujeres sin seguridad social: www.sinais.salud.gob.mx/basededatos/cubos ; Número de Nacidos vivos de madres sin seguridad social: www.sinais.salud.gob.mx/basededatos/cubos | Las entidades tienen eventos catastróficos espontáneos, tal como epidemias, pandemias o desastres humanos. |
| Propósito | La población sin seguridad social cuenta con mejores condiciones de salud. | 2.-Porcentaje de nacidos vivos de madres sin seguridad social atendidas por personal médico | Eficacia | Anual | Nacidos vivos de madres sin seguridad social atendidas por personal médico: www.sinais.salud.gob.mx/basededatos/cubos ; Número total de nacidos vivos de madres sin seguridad social: www.sinais.salud.gob.mx/basededatos/cubos | Cambios repentinos en la plantilla de médicos que atienden los partos de mujeres sin seguridad social en las entidades federativas. |
| Componente | Presupuesto para el "Fondo de Aportaciones para los Servicios de Salud" destinado a la cobertura de salud de las entidades federativas | 4.-Gasto en Prestación de Servicios de Salud a la Persona como porcentaje del Gasto Total del FASSA. | Eficacia | Anual | Gasto en la Prestación de Servicios de Salud a la Persona: Sistema de Cuentas en Salud a Nivel federal y Estatal en Salud (SICUENTAS). Disponible en: www.sinais.salud.gob.mx ; Gasto Total del FASSA: Sistema de Cuentas en Salud a Nivel federal y Estatal en Salud (SICUENTAS). Disponible en: www.sinais.salud.gob.mx | Eventos macroeconómicos en las entidades federativa, tales como recesión económica, inflación que motiven que se reduzca el gasto en salud |
| Componente | | 4.-Gasto en Prestación de Servicios de Salud a la Comunidad como porcentaje del Gasto Total del FASSA. | Eficacia | Anual | Prestación de Servicios de Salud a la Comunidad: Sistema de Cuentas en Salud a Nivel federal y Estatal en Salud (SICUENTAS). Disponible en: www.sinais.salud.gob.mx ; Gasto Total del FASSA: Sistema de Cuentas en Salud a Nivel federal y Estatal en Salud (SICUENTAS). Disponible en: www.sinais.salud.gob.mx | Eventos macroeconómicos en las entidades federativa, tales como recesión económica, inflación que motiven que se reduzca el gasto en salud |
| Actividad | Adecuada planeación, programación y presupuestación para el fondo de aportaciones para los servicios de salud | 5.-Porcentaje de Actividades Institucionales Estatales (AIE's) correspondientes a la Prestación de Servicios de Salud a la Comunidad con asignación presupuestal | Eficacia | Anual | Datos ingresados en el Programa Anual de Trabajo registrados en el Sistema Web de Integración Programática Presupuestal de la Secretaría de Salud (SWIPSS) http://appdggpop.salud.gob.mx/appdggpop/ | Modificación en los tiempos de entrega de la información |

| | | | | | | |
|------------------|--|--|----------|-------|---|--|
| Actividad | | 6.-Porcentaje de Actividades Institucionales Estatales (AIE's) correspondientes a la Prestación de Servicios de salud a la Persona con asignación presupuestal | Eficacia | Anual | Datos ingresados en el Programa Anual de Trabajo registrados en el Sistema Web de Integración Programática Presupuestal de la Secretaría de Salud (SWIPSS) http://appdgpop.salud.gob.mx/appdgpop/ | Modificación en los tiempos de entrega de la información |
|------------------|--|--|----------|-------|---|--|

ANEXO 5. INDICADORES.

Nombre del Programa: Fondo de Aportaciones para los Servicios de Salud.

Dependencia/Entidad: Secretaría de Hacienda, Secretaría de Salud, Gobierno del Estado de Tlaxcala.

Unidad Responsable: O.P.D Salud Tlaxcala

Tipo de Evaluación: Consistencia y resultados.

Año de la Evaluación: 2014.

| Nivel de Objetivo | Nombre del indicador | Método de Cálculo | Claro | Relevante | Económico | Monitoreable | Adecuado | Definición | Unidad de medida | Frecuencia de Medición | Línea Base | Metas | Comportamiento del indicador. |
|-------------------|--|---|-------|-----------|-----------|--------------|----------|------------|------------------|------------------------|------------|-------|-------------------------------|
| Fin | 1.-Razón de Mortalidad Materna de mujeres sin seguridad social. | [Número de muertes maternas de mujeres sin seguridad social/Número de Nacidos vivos de madres sin seguridad social]*100,000 por entidad de residencia en un año determinado | Si | Si | No | Si | Si | Si | Si | Si | No | No | No |
| Propósito | 2.-Porcentaje de nacidos vivos de madres sin seguridad social atendidas por personal médico | (Número de nacidos vivos de madres sin seguridad social atendidas por personal médico / Número total de nacidos vivos de madres sin seguridad social) *100 | Si | Si | No | Si | Si | Si | Si | Si | No | No | No |
| Componente | 4.-Gasto en Prestación de Servicios de Salud a la Persona como porcentaje del Gasto Total del FASSA. | Cociente entre el Gasto ejercido en la subfunción de Prestación de Servicios de Salud a la Persona y el Gasto Total del FASSA por cien. | No | Si | Si | Si | No | Si | Si | Si | No | No | No |
| Componente | 4.-Gasto en Prestación de Servicios de Salud a la Comunidad como porcentaje del Gasto Total del FASSA. | Cociente entre el Gasto ejercido en la subfunción de Prestación de Servicios de Salud a la Comunidad y el Gasto Total del FASSA por cien. | No | Si | Si | Si | No | Si | Si | Si | No | No | No |
| Actividad | 5.-Porcentaje de Actividades Institucionales Estatales (AIE's) correspondientes a la Prestación de Servicios de Salud a la Comunidad con asignación presupuestal | Número de AIE's de Prestación de Servicios de Salud a la Comunidad con asignación presupuestal / número total de AIE'S de Prestación de Servicios de Salud a la Comunidad * 100 | No | No | No | Si | No | Si | Si | Si | No | No | No |
| Actividad | 6.-Porcentaje de Actividades Institucionales Estatales (AIE's) correspondientes a la Prestación de Servicios de Salud a la Persona con asignación presupuestal | Número de AIE's de Prestación de Servicios de Salud a la Persona con asignación presupuestal / número total de AIE'S de Prestación de Servicios de Salud a la Persona * 100 | No | No | No | Si | No | Si | Si | Si | No | No | No |

ANEXO 6. METAS DEL PROGRAMA.

Nombre del Programa: Fondo de Aportaciones para los Servicios de Salud.

Dependencia/Entidad: Secretaría de Hacienda, Secretaría de Salud, Gobierno del Estado de Tlaxcala.

Unidad Responsable: O.P.D Salud Tlaxcala

Tipo de Evaluación: Consistencia y resultados.

Año de la Evaluación: 2014.

| Nivel de Objetivo | Nombre del indicador | Meta | Unidad de Medida | Justificación | Orientada a impulsar el desempeño | Justificación | Factible | Justificación. | Propuesta de mejora de la Meta. |
|-------------------|--|-------|------------------|-----------------------------|-----------------------------------|--|----------|---|---------------------------------|
| Fin | 1.-Razón de Mortalidad Materna de mujeres sin seguridad social. | 59.1 | Si | Existe la unidad de medida. | Si | Busca mejorar la calidad y el desempeño de los servicios de salud. | Si | Busca medir la mejora de los servicios de salud. | No |
| Propósito | 2.-Porcentaje de nacidos vivos de madres sin seguridad social atendidas por personal médico | 98.9 | Si | Existe la unidad de medida. | Si | Busca mejorar la calidad y el desempeño de los servicios de salud. | Si | Busca medir la mejora de los servicios de salud. | No |
| Componente | 4.-Gasto en Prestación de Servicios de Salud a la Persona como porcentaje del Gasto Total del FASSA. | 63.5 | Si | Existe la unidad de medida. | Si | Mide la eficiencia de los servicios de salud | Si | Busca medir al eficiencia de los servicios de salud. | No |
| Componente | 4.-Gasto en Prestación de Servicios de Salud a la Comunidad como porcentaje del Gasto Total del FASSA. | 24.37 | Si | Existe la unidad de medida. | Si | Mide la eficiencia de los servicios de salud | Si | Busca medir al eficiencia de los servicios de salud. | No |
| Actividad | 5.-Porcentaje de Actividades Institucional Estatal (AIE's) correspondientes a la Prestación de Servicios de Salud a la Comunidad con asignación presupuestal | 92 | Si | Existe la unidad de medida. | Si | Mide el número de actividades realizadas en el Estado | Si | Mide el número de intervenciones realizadas en el Estado | No |
| Actividad | 6.-Porcentaje de Actividades Institucional Estatal (AIE's) correspondientes a la Prestación de Servicios de salud a la Persona con asignación presupuestal | 91 | Si | Existe la unidad de medida. | Si | Mide el número de actividades realizadas en el Estado | Si | Mide la actividad en la prestación de los servicios de salud en el Estado | No |

ANEXO 7. COMPLEMENTARIEDAD Y COINCIDENCIAS ENTRE PROGRAMAS FEDERALES.

Nombre del Programa: Fondo de Aportaciones para los Servicios de Salud.

Dependencia/Entidad: Secretaría de Hacienda, Secretaría de Salud, Gobierno del Estado de Tlaxcala.

Unidad Responsable: O.P.D Salud Tlaxcala

Tipo de Evaluación: Consistencia y resultados.

Año de la Evaluación: 2014.

| Nombre del programa | Modalidad | Dependencia | Propósito | Población Objetivo | Tipo de Apoyo | Cobertura Geográfica | Fuentes de información | ¿Con cuales programas federales coincide? ¿Con cuales programas federales se complementa? |
|--|-----------|-------------|---|--|---------------------------|--|-----------------------------|--|
| Prospera | | IMSS | Contribuir a cerrar brechas existentes en salud entre diferentes grupos sociales y regiones del país mediante un Modelo de Atención Integral a la Salud que vincula los servicios de salud y la acción comunitaria, en las entidades donde el Programa tiene cobertura. El Programa desarrollará estos objetivos mediante los componentes de: Salud Pública, Atención a la Salud, Acciones Comunitarias, de Salud PROSPERA y de Contratoría Social y Ciudadanía en Salud | La población objetivo del Programa forma parte del Sistema de Protección Social en Salud. Son aquellas personas no cubiertas por ningún sistema de seguridad social, en su mayoría residentes de localidades de alta y muy alta marginación, en las que está presente el Programa IMSS-PROSPERA. | Económico y de servicios. | El Programa tiene cobertura nacional, por lo que incluye a las 32 entidades federativas. El Programa tiene cobertura nacional. | Reglas de Operación. | |
| Atención Curativa Eficiente. | | IMSS | El Programa atiende a la población derechohabiente del IMSS a través de consultas médicas en las 1,231 unidades de medicina familiar, 234 hospitales de segundo nivel, 33 unidades de atención ambulatoria y 34 hospitales de alta especialidad, ubicados en el territorio nacional. | Son los Derechohabientes Adscritos a Unidad de Medicina Familiar. Cifra calculada con base en los registros administrativos del IMSS y que refiere al número de casos de derechohabientes vigentes en un mes en particular y adscritos a clínicas y hospitales con medicina familiar con atención de primer nivel. | Servicio. | Nacional. | Ficha de monitoreo CONEVAL | |
| Atención a la salud en el trabajo. | | IMSS | | | | | | |
| Atención a la salud reproductiva | | IMSS | El programa coadyuva a la mejora de la salud sexual y reproductiva y a la disminución de la morbilidad, la mortalidad materna y perinatal. Está dirigido a los hombres y las mujeres en etapa reproductiva o en estado grávido-puerperal (embarazadas o en puerperio) y sus recién nacidos; mediante entrevistas y sesiones de promoción y comunicación educativa; de consulta médica en medicina familiar y en especialidades, de atención hospitalaria en los tres niveles de atención. | Corresponde a las mujeres y hombres derechohabientes en edad fértil, adscritos a médico familiar, calculada con base en los registros administrativos del IMSS | Técnicos y financieros. | Nacional | Ficha de monitoreo CONEVAL. | |
| Prestaciones sociales eficientes. | | IMSS | Brindar las prestaciones sociales que otorga la Ley del Seguro Social, con la finalidad de fomentar la salud, prevenir enfermedades y accidentes y contribuir a elevar el nivel de vida de la población derechohabiente y público en general, a través de cursos y talleres de promoción de la salud, cultura física y deporte, desarrollo cultural, y capacitación y adiestramiento técnico | Está definida como el número de derechohabientes y población en general que se estimó inscribir a los cursos y talleres de prestaciones sociales para el ejercicio 2012. De acuerdo a la tendencia de años anteriores, la población objetivo se estimó en 904 mil usuarios inscritos; es decir, el 93 por ciento de la población potencial. | | La cobertura del Programa es a nivel nacional y aplica en las 32 entidades federativas de los Estados Unidos Mexicanos. | Ficha de monitoreo CONEVAL | |
| Control de enfermedades prevenibles por vacunación | | ISSSTE | El objetivo del programa es otorgar protección a la población contra enfermedades que son prevenibles mediante la aplicación de productos biológicos inmunizantes (vacunas) en la población que puede ser o no ser derechohabiente, del área de influencia y responsabilidad institucional, a través del programa de Vacunación Universal, la cual es una política pública de salud | Población derechohabiente y no derechohabiente del área de influencia y de responsabilidad institucional, asignada al Instituto por el Centro Nacional de la Infancia y la Adolescencia (CENSIA), además de la población que demanda el servicio de alguna unidad médica cercana a su lugar de trabajo. | | La cobertura del Programa es a nivel nacional y aplica en las 32 entidades federativas de los Estados Unidos Mexicanos. | Ficha de monitoreo CONEVAL | |
| Control de enfermedades transmisibles | | ISSSTE | Este programa contribuye con la atención de la población derechohabiente y no derechohabiente en riesgo o bien que presente algún grado de deshidratación generada por enfermedades diarreicas, a través del otorgamiento de sobres de hidratación oral, es una política pública de salud, cuyo fin, es contribuir a evitar la muerte por deshidratación en pacientes con enfermedades diarreicas. | Población derechohabiente y no derechohabiente del área de influencia y de responsabilidad institucional asignada al ISSSTE, por el Centro Nacional de la Infancia y la Adolescencia. Además de la población que se encuentra fuera del área de influencia y responsabilidad institucional y demanda el servicio de medicina preventiva de alguna unidad cercana a su domicilio o a su lugar de trabajo. | | La cobertura del Programa es a nivel nacional y aplica en las 32 entidades federativas de los Estados Unidos Mexicanos. | Ficha de monitoreo CONEVAL | |
| Detección Oportuna de Enfermedades | | ISSSTE | El objetivo del programa es disminuir la mortalidad en la población derechohabiente del ISSSTE provocada por enfermedades transmisibles y crónico degenerativas mediante la realización de pruebas de detección oportuna de dichas enfermedades en las instalaciones del ISSSTE, así como a través de las brigadas de las Unidades de Atención Primaria a la Salud (UAPS) y en las | Considera a los derechohabientes usuarios del ISSSTE que acuden siempre, casi siempre y/o algunas veces a los servicios de salud. Para su definición se utiliza el factor de 0.479 que se obtuvo en la Encuesta Nacional de Salud y Nutrición del Derechohabiente 2007, según dicha Encuesta el factor corresponde al porcentaje de la población | | La cobertura del Programa es a nivel nacional y aplica en las 32 entidades federativas de los Estados Unidos Mexicanos. | Ficha de monitoreo CONEVAL | |

| | | | | | | | |
|--|--|-------|---|--|--|---|----------------------------|
| | | | Jornadas de Salud Extramuros. | derechohabiente que acude con dicha regularidad a los servicios de salud. | | | |
| Orientación para la Salud | | ISSTE | | | | La cobertura del Programa es a nivel nacional y aplica en las 32 entidades federativas de los Estados Unidos Mexicanos. | Ficha de monitoreo CONEVAL |
| Control del Estado de Salud de la Embarazada | | ISSTE | El programa tiene como objetivo contribuir a ampliar las capacidades y oportunidades de las mujeres para cursar el embarazo, el parto y el puerperio de forma segura y saludable, con actividades médicas de prevención y vigilancia, a través de consulta prenatal periódica con un mínimo de 4 ocasiones en todo el embarazo, lo que permite identificar de forma oportuna un embarazo de alto riesgo, entrega de suplementación de ácido fólico como un factor primordial en la prevención de defectos del cierre del tubo neural y la aplicación de vacunas a la embarazada, entre otros. | Mujeres embarazadas que acuden a los servicios de salud. | | La cobertura del Programa es a nivel nacional y aplica en las 32 entidades federativas de los Estados Unidos Mexicanos. | Ficha de monitoreo CONEVAL |
| Atención Materno Infantil | | ISSTE | Este programa permite garantizar que todos los niños y niñas menores de 5 años derechohabientes del Instituto, tengan acceso a una atención de calidad en el área de nutrición, para asegurar que su crecimiento y desarrollo se lleven a cabo de manera natural y sin necesidad de adaptarse a condiciones desfavorables por deficiencias nutricias, a través del otorgamiento de consultas de primera vez y subsecuentes, con el fin de abatir la morbilidad y mortalidad por padecimientos asociados a la nutrición. | Menores de cinco años, derechohabientes del ISSSTE, identificados con problemas de nutrición (desnutrición, sobrepeso y obesidad). | | La cobertura del Programa es a nivel nacional y aplica en las 32 entidades federativas de los Estados Unidos Mexicanos. | Ficha de monitoreo CONEVAL |
| Consulta Externa General | | ISSTE | El objetivo del programa es cubrir el primer nivel de atención, el cual representa el primer contacto del derechohabiente con el sistema institucional de salud. De esta forma, otorga atención médica a la población derechohabiente a través de actividades de prevención, diagnóstico y tratamiento realizadas por los médicos generales y/o familiares, nutriólogos (as) y psicólogas (as) en instalaciones propias, subrogadas, en las visitas domiciliarias y en atención médica continua. | Derechohabientes del Instituto registrados en los en los servicios de salud. | | La cobertura del Programa es a nivel nacional y aplica en las 32 entidades federativas de los Estados Unidos Mexicanos. | Ficha de monitoreo CONEVAL |
| Consulta Externa Especializada | | ISSTE | El objetivo del programa es otorgar atención médica especializada a los derechohabientes del ISSSTE que la requieran y sean referidos a la consulta externa de las unidades de 2° y 3° nivel de atención. Constituye el primer contacto de los pacientes con un médico especialista, ya que es la primera vía de acceso a los servicios de hospitalización que otorga el ISSSTE, con la cual da inicio la atención médica especializada (atención médica del segundo y tercer nivel) para el diagnóstico y tratamiento de padecimientos de mediana y alta complejidad. En este sentido otorga servicios de salud a través del diagnóstico y tratamiento de padecimientos de mediana y alta complejidad, que requieren de la intervención de los médicos especialistas del Instituto, así como de aquellos que tengan convenio o estén contratados ex profeso. | Derechohabientes que son referidos del primer nivel de atención al segundo y/o tercer nivel, que corresponde al 15% de los casos cuyo diagnóstico o tratamiento sobrepasa la capacidad resolutoria de la unidad | | La cobertura del Programa es a nivel nacional y aplica en las 32 entidades federativas de los Estados Unidos Mexicanos. | Ficha de monitoreo CONEVAL |
| Hospitalización General | | ISSTE | El programa permite mejorar las condiciones de salud de la población derechohabiente que lo requiera a través de la atención médico-quirúrgica en camas censables de clínicas hospital y hospitales generales del ISSSTE, así como en hospitales subrogados de segundo nivel, además, mide el contacto y las atenciones otorgadas a los pacientes por el médico especialista en los servicios de hospitalización del segundo nivel de atención médica, el cual está conformado por Hospitales Generales, Clínicas Hospital, y Clínicas de Especialidades con Centro de Cirugía Simplificada. | Derechohabientes del ISSSTE que podrían requerir atención médica de las cuatro especialidades básicas (Medicina Interna, Cirugía, Pediatría, Ginecología y Obstetricia), así como de los servicios auxiliares de diagnóstico y tratamiento con procedimientos de mediana complejidad. Aproximadamente representa el 12% de la población potencial. | | La cobertura del Programa es a nivel nacional y aplica en las 32 entidades federativas de los Estados Unidos Mexicanos. | Ficha de monitoreo CONEVAL |
| Hospitalización Especializada | | ISSTE | Este programa permite mejorar las condiciones de salud de los derechohabientes que presenten problemas médicos de alta complejidad a través de la atención médico-quirúrgica especializada, en camas censables de Hospitales Regionales y de Alta Especialidad y el C.M.N. "20 de Noviembre" | Derechohabientes del Instituto que podrían requerir atención médica especializada para la ejecución de procedimientos médico quirúrgicos de alta complejidad. Aproximadamente, el 3% de la población potencial. | | La cobertura del Programa es a nivel nacional y aplica en las 32 entidades federativas de los Estados Unidos Mexicanos. | Ficha de monitoreo CONEVAL |
| Atención de Urgencias | | ISSTE | Este programa permite proporcionar servicios médicos a los derechohabientes en los casos que se presenten problemas o riesgos a la salud que requieran de atención inmediata porque ponen en peligro la vida, un órgano o la función de un órgano del paciente, así como aquellas lesiones derivadas de accidentes o desastres naturales. | Considera a los derechohabientes que por sus características de salud requieren de atención en el servicio de urgencias, debido al alto riesgo que pone en peligro su vida, un órgano o la función de éste. Representa aproximadamente el 10 por ciento de la población potencial. | | La cobertura del Programa es a nivel nacional y aplica en las 32 entidades federativas de los Estados Unidos Mexicanos. | Ficha de monitoreo CONEVAL |
| Rehabilitación | | ISSTE | Este programa contribuye a recuperar las capacidades perdidas de los derechohabientes debido a secuelas de enfermedades o accidentes, a través de la aplicación de procedimientos de terapia física, ocupacional y de lenguaje, así como el apoyo de la instalación de prótesis, y ayudas funcionales de los pacientes con alguna discapacidad generada por enfermedad crónica-degenerativa o como secuela de alguna lesión, con un médico de especialista del Servicio de Medicina Física y Rehabilitación. La única vía de acceso a este servicio es por medio de la referencia de otro médico sea especialista o general. El servicio está contemplado dentro del Seguro de Salud amparado en la Ley del ISSSTE. | Derechohabientes del ISSSTE que presentan algún tipo o grado de discapacidad. Al respecto, es importante mencionar que se tomó como población objetivo al 10% de la población amparada. | | La cobertura del Programa es a nivel nacional y aplica en las 32 entidades federativas de los Estados Unidos Mexicanos. | Ficha de monitoreo CONEVAL |

ANEXO 8 “AVANCE DE LAS ACCIONES PARA ATENDER LOS ASPECTOS SUSCEPTIBLES DE MEJORA”.

Nombre del Programa: Fondo de Aportaciones para los Servicios de Salud.

Dependencia/Entidad: Secretaría de Hacienda, Secretaría de Salud, Gobierno del Estado de Tlaxcala.

Unidad Responsable: O.P.D Salud Tlaxcala

Tipo de Evaluación: Consistencia y resultados.

Año de la Evaluación: 2014.

No aplica.

ANEXO 9 “RESULTADO DE LAS ACCIONES PARA ATENDER LOS ASPECTOS SUSCEPTIBLES DE MEJORA” (FORMATO LIBRE).

Nombre del Programa: Fondo de Aportaciones para los Servicios de Salud.

Dependencia/Entidad: Secretaría de Hacienda, Secretaría de Salud, Gobierno del Estado de Tlaxcala.

Unidad Responsable: O.P.D Salud Tlaxcala

Tipo de Evaluación: Consistencia y resultados.

Año de la Evaluación: 2014.

No aplica.

ANEXO 10 “ANÁLISIS DE RECOMENDACIONES NO ATENDIDAS DERIVADAS DE EVALUACIONES EXTERNAS” (FORMATO LIBRE).

Nombre del Programa: Fondo de Aportaciones para los Servicios de Salud.

Dependencia/Entidad: Secretaría de Hacienda, Secretaría de Salud, Gobierno del Estado de Tlaxcala.

Unidad Responsable: O.P.D Salud Tlaxcala

Tipo de Evaluación: Consistencia y resultados.

Año de la Evaluación: 2014.

No aplica.

ANEXO 11 “EVOLUCIÓN DE LA COBERTURA”.

Nombre del Programa: Fondo de Aportaciones para los Servicios de Salud.

Dependencia/Entidad: Secretaría de Hacienda, Secretaría de Salud, Gobierno del Estado de Tlaxcala.

Unidad Responsable: O.P.D Salud Tlaxcala

Tipo de Evaluación: Consistencia y resultados.

Año de la Evaluación: 2014.

| Tipo de Población | Unidad de Medida | 2010 | 2011 | 2012 | 2014 |
|---------------------------------------|------------------|---------|---------|---------|---------|
| P. Potencial* | Personas | 788,542 | 799,138 | 809,688 | 887,772 |
| P. Objetivo* | Personas | 788,542 | 799,138 | 809,688 | 887,772 |
| P. Atendida** | Personas | 725,000 | 750,000 | 853,000 | 930,877 |
| $\frac{PAX100}{PO}$ | | 92% | 94% | 105% | 104% |

*<http://www.dgis.salud.gob.mx/contenidos/sinais/poblacion.html>

** Informe de Gobierno 2013, página 139.

***No se encontró información de P. Potencial ni P. Objetivo para el 2013

ANEXO 12. INFORMACIÓN DE LA POBLACIÓN ATENDIDA.

Nombre del Programa: Fondo de Aportaciones para los Servicios de Salud.

Dependencia/Entidad: Secretaría de Hacienda, Secretaría de Salud, Gobierno del Estado de Tlaxcala.

Unidad Responsable: O.P.D Salud Tlaxcala

Tipo de Evaluación: Consistencia y resultados.

Año de la Evaluación: 2014.

| OFICINA DE INFORMACIÓN PARA LA SALUD Y EVALUACIÓN | | | | | | | | | | | | | | | | | |
|--|----------|--|--------------------------------|---------------|---------------|---------------|---------------|---------------|---------------|---------------|---------------|---------------|---------------|---------------|--------------|--------------|--------------|
| POBLACION SIN SEG. SOCIAL POR LOCALIDAD GRUPO DE EDAD Y SEXO | | | | | | | | | | | | | | | | | |
| 2 0 1 4 | | | | | | | | | | | | | | | | | |
| MUN | LOC | NOMBRE DE LA LOCALIDAD | POBLACION SIN SEG. SOCIAL 2014 | | | 0 A 14 | | | 15 A 69 | | | 30 A 64 | | | 65 Y MAS | | |
| | | | TOTAL | HOMBRES | MUJERES | TOTAL | HOM | MUJ | TOTAL | HOM | MUJ | TOTAL | HOM | MUJ | TOTAL | HOM | MUJ |
| | | ESTATAL | 887772 | 432226 | 455546 | 281542 | 143819 | 137723 | 575689 | 274539 | 301150 | 311649 | 145451 | 166198 | 44931 | 20655 | 24276 |
| | | TOTAL DEL MUNICIPIO | 6593 | 3255 | 3338 | 2094 | 1094 | 1000 | 4292 | 2083 | 2209 | 2372 | 1123 | 1249 | 298 | 120 | 178 |
| 001 | 0001 | AMAXAC DE GUERRERO | 6083 | 3003 | 3080 | 1932 | 1009 | 923 | 3960 | 1922 | 2038 | 2189 | 1036 | 1152 | 275 | 111 | 164 |
| 001 | 0002 | SAN DAMIÁN TLACOCALPAN | 501 | 247 | 254 | 159 | 83 | 76 | 326 | 159 | 168 | 180 | 85 | 95 | 23 | 9 | 14 |
| 001 | 0012 | LA PRECIOSA (RANCHO] | 9 | 4 | 5 | 3 | 1 | 1 | 6 | 3 | 3 | 3 | 2 | 2 | 0 | 0 | 0 |
| | 3 | TOTAL DEL MUNICIPIO | 7414 | 3506 | 3908 | 2377 | 1160 | 1217 | 4861 | 2271 | 2590 | 2780 | 1279 | 1501 | 287 | 135 | 152 |
| 002 | 0001 | APETATITLÁN | 2153 | 1018 | 1135 | 690 | 337 | 353 | 1412 | 659 | 752 | 807 | 371 | 436 | 83 | 39 | 44 |
| 002 | 0002 | BELÉN ATZIZIMITLÁN | 1791 | 847 | 944 | 574 | 280 | 294 | 1174 | 549 | 626 | 672 | 309 | 363 | 69 | 33 | 37 |
| 002 | 0003 | SAN MATIAS TEPETOMATITLÁN | 1295 | 612 | 683 | 415 | 203 | 213 | 849 | 397 | 452 | 486 | 223 | 262 | 50 | 24 | 27 |
| 002 | 0004 | TECOLOTLA | 459 | 217 | 242 | 147 | 72 | 75 | 301 | 141 | 160 | 172 | 79 | 93 | 18 | 8 | 9 |
| 002 | 0005 | TLATEMPAN | 1573 | 744 | 829 | 504 | 246 | 258 | 1031 | 482 | 550 | 590 | 271 | 318 | 61 | 29 | 32 |
| 002 | 0006 | LA LOMA (COLONIA) | 143 | 68 | 75 | 46 | 22 | 23 | 94 | 44 | 50 | 54 | 25 | 29 | 6 | 3 | 3 |
| | 6 | TOTAL DEL MUNICIPIO | 5739 | 2781 | 2958 | 1824 | 923 | 901 | 3670 | 1750 | 1920 | 2006 | 951 | 1055 | 361 | 166 | 195 |
| 003 | 0001 | ATLANGATEPEC | 512 | 248 | 264 | 158 | 80 | 78 | 329 | 156 | 173 | 180 | 84 | 96 | 36 | 18 | 19 |
| 003 | 0006 | EX-HACIENDA SAN JOSE ATLANGA | 7 | 3 | 4 | 2 | 1 | 1 | 5 | 2 | 2 | 2 | 1 | 1 | 0 | 0 | 0 |
| 003 | 0007 | COLONIA AGRICOLA SAN LUIS | 136 | 66 | 70 | 42 | 21 | 21 | 88 | 42 | 46 | 48 | 22 | 26 | 10 | 5 | 5 |
| 003 | 0008 | SAN PEDRO ECATEPEC | 1217 | 590 | 627 | 375 | 190 | 185 | 783 | 372 | 411 | 429 | 200 | 229 | 86 | 42 | 44 |
| 003 | 0010 | COLONIA AGRICOLA SANTA CLARA OZUMBA | 339 | 164 | 175 | 104 | 53 | 52 | 218 | 103 | 115 | 119 | 56 | 64 | 24 | 12 | 12 |
| 003 | 0011 | SANTA MARIA TEPETZALA | 66 | 32 | 34 | 20 | 10 | 10 | 42 | 20 | 22 | 23 | 11 | 12 | 5 | 2 | 2 |
| 003 | 0012 | SAN JOSE DE SANTA ROSA ZACAPEXCO | 18 | 9 | 9 | 6 | 3 | 3 | 12 | 5 | 6 | 6 | 3 | 3 | 1 | 1 | 1 |
| 003 | 0013 | EX-HACIENDA SAN ANTONIO TEPETZALA | 4 | 2 | 2 | 1 | 1 | 1 | 3 | 1 | 1 | 1 | 1 | 1 | 0 | 0 | 0 |
| 003 | 0014 | COLONIA BENITO JUÁREZ (TEZOYO) | 450 | 218 | 232 | 139 | 70 | 68 | 290 | 137 | 152 | 159 | 74 | 85 | 32 | 15 | 16 |
| 003 | 0017 | LA TRASQUILA | 378 | 183 | 195 | 116 | 59 | 57 | 243 | 115 | 128 | 133 | 62 | 71 | 27 | 13 | 14 |
| 003 | 0018 | SANTIAGO VILLALTA | 313 | 152 | 161 | 96 | 49 | 48 | 201 | 96 | 106 | 110 | 51 | 59 | 22 | 11 | 11 |
| 003 | 0019 | VISTA HERMOSA | 15 | 7 | 8 | 5 | 2 | 2 | 10 | 5 | 5 | 5 | 2 | 3 | 1 | 1 | 1 |
| 003 | 0022 | ZUMPANGO | 1187 | 575 | 612 | 366 | 185 | 180 | 764 | 362 | 401 | 418 | 195 | 223 | 84 | 41 | 43 |
| 003 | 0024 | EL PARAISO | 5 | 2 | 3 | 2 | 1 | 1 | 3 | 2 | 2 | 2 | 1 | 1 | 0 | 0 | 0 |
| 003 | 0025 | LA CAÑADA | 16 | 8 | 8 | 5 | 2 | 2 | 10 | 5 | 5 | 6 | 3 | 3 | 1 | 1 | 1 |
| 003 | 0026 | CERRO DE LAS FLORES | 51 | 25 | 26 | 16 | 8 | 8 | 33 | 16 | 17 | 18 | 8 | 10 | 4 | 2 | 2 |
| 003 | 0027 | EX-HACIENDA LA TRASQUILA | 3 | 1 | 2 | 1 | 0 | 0 | 2 | 1 | 1 | 1 | 0 | 1 | 0 | 0 | 0 |
| 003 | 0028 | EL OCOTAL | 3 | 1 | 2 | 1 | 0 | 0 | 2 | 1 | 1 | 1 | 0 | 1 | 0 | 0 | 0 |
| 003 | 0029 | SANTA ELENA | 22 | 11 | 11 | 7 | 3 | 3 | 14 | 7 | 7 | 8 | 4 | 4 | 2 | 1 | 1 |
| 003 | 0031 | VILLA DE LAS FLORES | 344 | 167 | 177 | 106 | 54 | 52 | 221 | 105 | 116 | 121 | 57 | 65 | 24 | 12 | 12 |
| 003 | 0032 | COLONIA LOMA BONITA | 256 | 124 | 132 | 79 | 40 | 39 | 165 | 78 | 87 | 90 | 42 | 48 | 18 | 9 | 9 |
| 003 | 0033 | RANCHO JERICÓ | 6 | 3 | 3 | 2 | 1 | 1 | 4 | 2 | 2 | 2 | 1 | 1 | 0 | 0 | 0 |
| 003 | 0035 | SAN ANTONIO ZACAPEXCO | 10 | 5 | 5 | 3 | 2 | 2 | 6 | 3 | 3 | 4 | 2 | 2 | 1 | 0 | 0 |
| 003 | 0036 | XUXTEPEC | 6 | 3 | 3 | 2 | 1 | 1 | 4 | 2 | 2 | 2 | 1 | 1 | 0 | 0 | 0 |
| 003 | 0037 | LA FLOR (RANCHO] CUARTA FRACCION DE OLIVARES | 3 | 1 | 2 | 1 | 0 | 0 | 2 | 1 | 1 | 1 | 0 | 1 | 0 | 0 | 0 |
| 003 | 0040 | LA CUCHILLA (EL ALCANFOR) | 2 | 1 | 1 | 1 | 0 | 0 | 1 | 1 | 1 | 1 | 0 | 0 | 0 | 0 | 0 |
| 003 | 0041 | FRACCION SAN PEDRO ECATEPEC | 18 | 9 | 9 | 6 | 3 | 3 | 12 | 5 | 6 | 6 | 3 | 3 | 1 | 1 | 1 |
| 003 | 0042 | VILLA QUINTA OLIVARES (CENTRO VACACIONAL] | 10 | 5 | 5 | 3 | 2 | 2 | 6 | 3 | 3 | 4 | 2 | 2 | 1 | 0 | 0 |
| 003 | 0048 | RANCHO XALNENE | 6 | 3 | 3 | 2 | 1 | 1 | 4 | 2 | 2 | 2 | 1 | 1 | 0 | 0 | 0 |
| 003 | 0049 | LA HERRADURA (RANCHO] | 1 | 0 | 1 | 0 | 0 | 0 | 1 | 0 | 0 | 0 | 0 | 0 | 0 | 0 | 0 |
| 003 | 0053 | SAN ANTONIO (LA ESPERANZA) | 6 | 3 | 3 | 2 | 1 | 1 | 4 | 2 | 2 | 2 | 1 | 1 | 0 | 0 | 0 |
| 003 | 0054 | SAN JOSÉ ATLANGA | 54 | 26 | 28 | 17 | 8 | 8 | 35 | 16 | 18 | 19 | 9 | 10 | 4 | 2 | 2 |
| 003 | 0056 | TEPEZILAPAN TERCERA FRACCION DE OLIVARES | 3 | 1 | 2 | 1 | 0 | 0 | 2 | 1 | 1 | 1 | 0 | 1 | 0 | 0 | 0 |
| 003 | 0057 | LA TROJE | 7 | 3 | 4 | 2 | 1 | 1 | 5 | 2 | 2 | 2 | 1 | 1 | 0 | 0 | 0 |
| 003 | 0058 | LA CAÑADA | 13 | 6 | 7 | 4 | 2 | 2 | 8 | 4 | 4 | 5 | 2 | 2 | 1 | 0 | 0 |
| 003 | 0065 | ELCATORCE | 23 | 11 | 12 | 7 | 4 | 3 | 15 | 7 | 8 | 8 | 4 | 4 | 2 | 1 | 1 |

Fondo de Aportaciones para los Servicios de Salud

| | | | | | | | | | | | | | | | | | | |
|-----------|------|---|--------------|-------------|-------------|-------------|-------------|-------------|--------------|-------------|-------------|-------------|-------------|-------------|-------------|------------|------------|------------|
| 003 | 0070 | EL HUÉRFANO | 5 | 2 | 3 | 2 | 1 | 1 | 3 | 2 | 2 | 2 | 1 | 1 | 0 | 0 | 0 | 0 |
| 003 | 0073 | EL LLANO DE XUXTEPEC | 2 | 1 | 1 | 1 | 0 | 0 | 1 | 1 | 1 | 1 | 1 | 0 | 0 | 0 | 0 | 0 |
| 003 | 0074 | EL OCOTE | 11 | 5 | 6 | 3 | 2 | 2 | 7 | 3 | 4 | 4 | 2 | 2 | 1 | 0 | 0 | 0 |
| 003 | 0075 | EL OCOTE (EL JAGÜEY) | 2 | 1 | 1 | 1 | 0 | 0 | 1 | 1 | 1 | 1 | 0 | 0 | 0 | 0 | 0 | 0 |
| 003 | 0080 | EL ENCINO [RANCHO] | 17 | 8 | 9 | 5 | 3 | 3 | 11 | 5 | 6 | 6 | 3 | 3 | 1 | 1 | 1 | 1 |
| 003 | 0081 | EL OCOTE [RANCHO] | 9 | 4 | 5 | 3 | 1 | 1 | 6 | 3 | 3 | 3 | 1 | 2 | 1 | 0 | 0 | 0 |
| 003 | 0082 | EL POTRERO [RANCHO] | 10 | 5 | 5 | 3 | 2 | 2 | 6 | 3 | 3 | 4 | 2 | 2 | 1 | 0 | 0 | 0 |
| 003 | 0084 | LAS BARRANCAS [RANCHO] | 22 | 11 | 11 | 7 | 3 | 3 | 14 | 7 | 7 | 8 | 4 | 4 | 2 | 1 | 1 | 1 |
| 003 | 0085 | LAS TINAJAS [RANCHO] | 2 | 1 | 1 | 1 | 0 | 0 | 1 | 1 | 1 | 1 | 0 | 0 | 0 | 0 | 0 | 0 |
| 003 | 0086 | LOS CAPULINES [RANCHO] | 2 | 1 | 1 | 1 | 0 | 0 | 1 | 1 | 1 | 1 | 0 | 0 | 0 | 0 | 0 | 0 |
| 003 | 0087 | LOS ENCINOS [RANCHO] | 5 | 2 | 3 | 2 | 1 | 1 | 3 | 2 | 2 | 2 | 1 | 1 | 1 | 0 | 0 | 0 |
| 003 | 0088 | LOS NOPALITOS [RANCHO] | 5 | 2 | 3 | 2 | 1 | 1 | 3 | 2 | 2 | 2 | 1 | 1 | 0 | 0 | 0 | 0 |
| 003 | 0092 | SAN SIMÓN | 7 | 3 | 4 | 2 | 1 | 1 | 5 | 2 | 2 | 2 | 1 | 1 | 0 | 0 | 0 | 0 |
| 003 | 0094 | LAS TINAJAS (LA TEPOZANERA) | 7 | 3 | 4 | 2 | 1 | 1 | 5 | 2 | 2 | 2 | 1 | 1 | 0 | 0 | 0 | 0 |
| 003 | 0096 | LUIS ECHEVERRÍA [ESTABLO BOVINO] | 2 | 1 | 1 | 1 | 0 | 0 | 1 | 1 | 1 | 1 | 0 | 0 | 0 | 0 | 0 | 0 |
| 003 | 0101 | EL MIRADOR | 5 | 2 | 3 | 2 | 1 | 1 | 3 | 2 | 2 | 2 | 1 | 1 | 0 | 0 | 0 | 0 |
| 003 | 0102 | LA PROVIDENCIA | 9 | 4 | 5 | 3 | 1 | 1 | 6 | 3 | 3 | 3 | 1 | 2 | 1 | 0 | 0 | 0 |
| 003 | 0104 | SAMUEL OREA (RANCHO EL PATO) | 3 | 1 | 2 | 1 | 0 | 0 | 2 | 1 | 1 | 1 | 0 | 1 | 0 | 0 | 0 | 0 |
| 003 | 0105 | LA JOYA | 4 | 2 | 2 | 1 | 1 | 1 | 3 | 1 | 1 | 1 | 1 | 1 | 0 | 0 | 0 | 0 |
| 003 | 0106 | RANCHO GUADALUPE | 3 | 1 | 2 | 1 | 0 | 0 | 2 | 1 | 1 | 1 | 0 | 1 | 0 | 0 | 0 | 0 |
| 003 | 0107 | UNIDAD HABITACIONAL I | 43 | 21 | 22 | 13 | 7 | 7 | 28 | 13 | 15 | 15 | 7 | 8 | 3 | 1 | 2 | 2 |
| 003 | 0108 | ALMEYA | 5 | 2 | 3 | 2 | 1 | 1 | 3 | 2 | 2 | 2 | 1 | 1 | 0 | 0 | 0 | 0 |
| 003 | 0109 | EL CAPRICH0 | 3 | 1 | 2 | 1 | 0 | 0 | 2 | 1 | 1 | 1 | 0 | 1 | 0 | 0 | 0 | 0 |
| 003 | 0110 | EL COLIBRÍ | 4 | 2 | 2 | 1 | 1 | 1 | 3 | 1 | 1 | 1 | 1 | 1 | 0 | 0 | 0 | 0 |
| 003 | 0111 | EL HERRADERO | 3 | 1 | 2 | 1 | 0 | 0 | 2 | 1 | 1 | 1 | 0 | 1 | 0 | 0 | 0 | 0 |
| 003 | 0112 | LA VACA PRIETA | 2 | 1 | 1 | 1 | 0 | 0 | 1 | 1 | 1 | 1 | 0 | 0 | 0 | 0 | 0 | 0 |
| 003 | 0113 | LOS CUATRO HERMANOS [RANCHO] | 4 | 2 | 2 | 1 | 1 | 1 | 3 | 1 | 1 | 1 | 1 | 1 | 0 | 0 | 0 | 0 |
| 003 | 0114 | SAN PEDRO ZACAPEXCO | 15 | 7 | 8 | 5 | 2 | 2 | 10 | 5 | 5 | 5 | 2 | 3 | 1 | 1 | 1 | 1 |
| 003 | 0115 | LOS TRES POCILLOS | 1 | 0 | 1 | 0 | 0 | 0 | 1 | 0 | 0 | 0 | 0 | 0 | 0 | 0 | 0 | 0 |
| 003 | 0116 | CAMINO REAL | 2 | 1 | 1 | 1 | 0 | 0 | 1 | 1 | 1 | 1 | 0 | 0 | 0 | 0 | 0 | 0 |
| 003 | 0118 | JESÚS GARCÍA | 4 | 2 | 2 | 1 | 1 | 1 | 3 | 1 | 1 | 1 | 1 | 1 | 0 | 0 | 0 | 0 |
| 003 | 0120 | TERCERA SECCIÓN DE BAIVER | 1 | 0 | 1 | 0 | 0 | 0 | 1 | 0 | 0 | 0 | 0 | 0 | 0 | 0 | 0 | 0 |
| 70 | | TOTAL DEL MUNICIPIO | 16228 | 8060 | 8168 | 5025 | 2557 | 2468 | 10347 | 5079 | 5268 | 5522 | 2675 | 2847 | 1197 | 598 | 599 | 599 |
| 004 | 0001 | ATLZAYANCA | 3886 | 1930 | 1956 | 1203 | 612 | 591 | 2478 | 1216 | 1261 | 1322 | 641 | 682 | 287 | 143 | 143 | 143 |
| 004 | 0002 | SAN FRANCISCO AXOPILCO | 1 | 0 | 1 | 0 | 0 | 0 | 1 | 0 | 0 | 0 | 0 | 0 | 0 | 0 | 0 | 0 |
| 004 | 0003 | SAN JOSÉ BUENAVISTA | 247 | 123 | 124 | 76 | 39 | 38 | 157 | 77 | 80 | 84 | 41 | 43 | 18 | 9 | 9 | 9 |
| 004 | 0004 | CONCEPCIÓN HIDALGO FELIPE CARRILLO PUERTO | 2409 | 1196 | 1213 | 746 | 380 | 366 | 1536 | 754 | 782 | 820 | 397 | 423 | 178 | 89 | 89 | 89 |
| 004 | 0005 | LA GARITA | 298 | 148 | 150 | 92 | 47 | 45 | 190 | 93 | 97 | 101 | 49 | 52 | 22 | 11 | 11 | 11 |
| 004 | 0007 | LÁZARO CÁRDENAS | 407 | 202 | 205 | 126 | 64 | 62 | 260 | 127 | 132 | 138 | 67 | 71 | 30 | 15 | 15 | 15 |
| 004 | 0008 | MESA REDONDA | 260 | 129 | 131 | 81 | 41 | 40 | 166 | 81 | 84 | 88 | 43 | 46 | 19 | 10 | 10 | 10 |
| 004 | 0009 | MIAHUAPAN EL BAJO | 107 | 53 | 54 | 33 | 17 | 16 | 68 | 33 | 35 | 36 | 18 | 19 | 8 | 4 | 4 | 4 |
| 004 | 0010 | NEXNOPALA | 709 | 352 | 357 | 220 | 112 | 108 | 452 | 222 | 230 | 241 | 117 | 124 | 52 | 26 | 26 | 26 |
| 004 | 0011 | RANCHO OCOTLA | 15 | 7 | 8 | 5 | 2 | 2 | 10 | 5 | 5 | 5 | 2 | 3 | 1 | 1 | 1 | 1 |
| 004 | 0015 | LA RINCONA | 22 | 11 | 11 | 7 | 3 | 3 | 14 | 7 | 7 | 7 | 4 | 4 | 2 | 1 | 1 | 1 |
| 004 | 0016 | SAN ANTONIO TECOPILCO | 439 | 218 | 221 | 136 | 69 | 67 | 280 | 137 | 143 | 149 | 72 | 77 | 32 | 16 | 16 | 16 |
| 004 | 0018 | SAN JOSÉ XALASCO | 6 | 3 | 3 | 2 | 1 | 1 | 4 | 2 | 2 | 2 | 1 | 1 | 0 | 0 | 0 | 0 |
| 004 | 0019 | SAN JUAN OCOTITLA | 308 | 153 | 155 | 95 | 49 | 47 | 196 | 96 | 100 | 105 | 51 | 54 | 23 | 11 | 11 | 11 |
| 004 | 0020 | SANTA CRUZ POCITOS | 1388 | 689 | 699 | 430 | 219 | 211 | 885 | 434 | 451 | 472 | 229 | 244 | 102 | 51 | 51 | 51 |
| 004 | 0021 | SANTA MARIA LAS CUEVAS | 876 | 435 | 441 | 271 | 138 | 133 | 559 | 274 | 284 | 298 | 144 | 154 | 65 | 32 | 32 | 32 |
| 004 | 0023 | XALTITLA | 576 | 286 | 290 | 178 | 91 | 88 | 367 | 180 | 187 | 196 | 95 | 101 | 42 | 21 | 21 | 21 |
| 004 | 0024 | COLONIA DELICIAS | 578 | 287 | 291 | 179 | 91 | 88 | 369 | 181 | 188 | 197 | 95 | 101 | 43 | 21 | 21 | 21 |
| 004 | 0028 | SAN JOSÉ PILANCÓN | 269 | 134 | 135 | 83 | 42 | 41 | 172 | 84 | 87 | 92 | 44 | 47 | 20 | 10 | 10 | 10 |
| 004 | 0030 | RANCHO BLANCO RANCHERÍA DE POCITOS | 11 | 5 | 6 | 3 | 2 | 2 | 7 | 3 | 4 | 4 | 2 | 2 | 1 | 0 | 0 | 0 |
| 004 | 0037 | SANTA MARTHA [RANCHO] | 1307 | 649 | 658 | 405 | 206 | 199 | 833 | 409 | 424 | 445 | 215 | 229 | 96 | 48 | 48 | 48 |
| 004 | 0039 | CARRERA | 5 | 2 | 3 | 2 | 1 | 1 | 3 | 2 | 2 | 2 | 1 | 1 | 0 | 0 | 0 | 0 |
| 004 | 0042 | CARRERA | 16 | 8 | 8 | 5 | 3 | 2 | 10 | 5 | 5 | 5 | 3 | 3 | 1 | 1 | 1 | 1 |
| 004 | 0043 | XARERO XALTITLA | 72 | 36 | 36 | 22 | 11 | 11 | 46 | 23 | 23 | 24 | 12 | 13 | 5 | 3 | 3 | 3 |
| 004 | 0046 | MAZHUALPA | 16 | 8 | 8 | 5 | 3 | 2 | 10 | 5 | 5 | 5 | 3 | 3 | 1 | 1 | 1 | 1 |
| 004 | 0049 | LOMA DE JUNGUITO | 292 | 145 | 147 | 90 | 46 | 44 | 186 | 91 | 95 | 99 | 48 | 51 | 22 | 11 | 11 | 11 |
| 004 | 0050 | SAN MIGUEL FRANCO [RANCHERÍA] | 66 | 33 | 33 | 20 | 10 | 10 | 42 | 21 | 21 | 22 | 11 | 12 | 5 | 2 | 2 | 2 |
| 004 | 0051 | MIAHUAPAN EL ALTO | 32 | 16 | 16 | 10 | 5 | 5 | 20 | 10 | 10 | 11 | 5 | 6 | 2 | 1 | 1 | 1 |
| 004 | 0052 | COLONIA NAZARETH | 98 | 49 | 49 | 30 | 15 | 15 | 62 | 31 | 32 | 33 | 16 | 17 | 7 | 4 | 4 | 4 |
| 004 | 0055 | SAN JOSÉ MIRAVALLE | 93 | 46 | 47 | 29 | 15 | 14 | 59 | 29 | 30 | 32 | 15 | 16 | 7 | 3 | 3 | 3 |
| 004 | 0065 | SANTA CRUZ [RANCHO] | 4 | 2 | 2 | 1 | 1 | 1 | 3 | 1 | 1 | 1 | 1 | 1 | 0 | 0 | 0 | 0 |
| 004 | 0070 | FRACCIÓN CERÓN (TONALACO) | 24 | 12 | 12 | 7 | 4 | 4 | 15 | 8 | 8 | 8 | 4 | 4 | 2 | 1 | 1 | 1 |
| 004 | 0073 | LA SOLEDAD LOMA DE OCOTLA [RANCHERÍA] | 129 | 64 | 65 | 40 | 20 | 20 | 82 | 40 | 42 | 44 | 21 | 23 | 10 | 5 | 5 | 5 |
| 004 | 0081 | AMPARITO | 8 | 4 | 4 | 2 | 1 | 1 | 5 | 3 | 3 | 3 | 1 | 1 | 0 | 0 | 0 | 0 |
| 004 | 0083 | LOS OCALITOS | 14 | 7 | 7 | 4 | 2 | 2 | 9 | 4 | 5 | 5 | 2 | 2 | 1 | 1 | 1 | 1 |
| 004 | 0092 | MARIANO GUARNEROS ARROYO | 4 | 2 | 2 | 1 | 1 | 1 | 3 | 1 | 1 | 1 | 1 | 1 | 0 | 0 | 0 | 0 |
| 004 | 0096 | AURELIO AGUILAR | 3 | 1 | 2 | 1 | 0 | 0 | 2 | 1 | 1 | 1 | 0 | 1 | 0 | 0 | 0 | 0 |
| 004 | 0099 | FRACCIÓN CERÓN | 95 | 47 | 48 | 29 | 15 | 14 | 61 | 30 | 31 | 32 | 16 | 17 | 7 | 4 | 4 | 4 |
| 004 | 0100 | JOSÉ FERNÁNDEZ | 1 | 0 | 1 | 0 | 0 | 0 | 1 | 0 | 0 | 0 | 0 | 0 | 0 | 0 | 0 | 0 |
| 004 | 0106 | SAN JERÓNIMO ZACUALPAN | 1 | 0 | 1 | 0 | 0 | 0 | 1 | 0 | 0 | 0 | 0 | 0 | 0 | 0 | 0 | 0 |
| 004 | 0107 | TECHACHALCO | 13 | 6 | 7 | 4 | 2 | 2 | 8 | 4 | 4 | 4 | 2 | 2 | 1 | 0 | 0 | 0 |

Fondo de Aportaciones para los Servicios de Salud

| | | | | | | | | | | | | | | | | | | |
|-----------|------|--|--------------|--------------|--------------|--------------|-------------|-------------|--------------|--------------|--------------|--------------|-------------|-------------|-------------|------------|-------------|---|
| 004 | 0109 | HUERTA LIZET | 2 | 1 | 1 | 1 | 0 | 0 | 1 | 1 | 1 | 1 | 0 | 0 | 0 | 0 | 0 | 0 |
| 004 | 0110 | SAN MIGUEL | 3 | 1 | 2 | 1 | 0 | 0 | 2 | 1 | 1 | 1 | 0 | 1 | 0 | 0 | 0 | 0 |
| 004 | 0111 | SANTO DOMINGO | 6 | 3 | 3 | 2 | 1 | 1 | 4 | 2 | 2 | 2 | 1 | 1 | 0 | 0 | 0 | 0 |
| 004 | 0112 | SAN ANTONIO [BARRIO] | 11 | 5 | 6 | 3 | 2 | 2 | 7 | 3 | 4 | 4 | 2 | 2 | 1 | 0 | 0 | 0 |
| 46 | | TOTAL DEL MUNICIPIO | 44781 | 21488 | 23293 | 13875 | 6951 | 6924 | 29668 | 14026 | 15642 | 16568 | 7567 | 9001 | 1963 | 829 | 1134 | |
| 005 | 0001 | CIUDAD DE APIZACO | 28843 | 13840 | 15003 | 8937 | 4477 | 4460 | 19109 | 9034 | 10075 | 10671 | 4874 | 5797 | 1264 | 534 | 730 | |
| 005 | 0002 | CERRITO DE GUADALUPE | 1420 | 681 | 739 | 440 | 220 | 220 | 941 | 445 | 496 | 525 | 240 | 285 | 62 | 26 | 36 | |
| 005 | 0003 | GUADALUPE TEXCALAC | 696 | 334 | 362 | 216 | 108 | 108 | 461 | 218 | 243 | 258 | 118 | 140 | 31 | 13 | 18 | |
| 005 | 0004 | JAGÚEY PRIETO | 1 | 0 | 1 | 0 | 0 | 0 | 1 | 0 | 0 | 0 | 0 | 0 | 0 | 0 | 0 | |
| 005 | 0005 | JOSÉ MARÍA MORELOS | 641 | 308 | 333 | 199 | 99 | 99 | 425 | 201 | 224 | 237 | 108 | 129 | 28 | 12 | 16 | |
| 005 | 0006 | COLONIA SAN ISIDRO | 1416 | 679 | 737 | 439 | 220 | 219 | 938 | 444 | 495 | 524 | 239 | 285 | 62 | 26 | 36 | |
| 005 | 0007 | SAN LUIS APIZAQUITO | 3570 | 1713 | 1857 | 1106 | 554 | 552 | 2365 | 1118 | 1247 | 1321 | 603 | 718 | 156 | 66 | 90 | |
| 005 | 0009 | SANTA ANITA HUILOAC | 4207 | 2019 | 2188 | 1304 | 653 | 650 | 2787 | 1318 | 1470 | 1556 | 711 | 846 | 184 | 78 | 107 | |
| 005 | 0010 | SANTA MARÍA TEXCALAC | 3677 | 1764 | 1913 | 1139 | 571 | 569 | 2436 | 1152 | 1284 | 1360 | 621 | 739 | 161 | 68 | 93 | |
| 005 | 0011 | ACTIPAN | 4 | 2 | 2 | 1 | 1 | 1 | 3 | 1 | 1 | 1 | 1 | 1 | 0 | 0 | 0 | |
| 005 | 0016 | ATENCO | 11 | 5 | 6 | 3 | 2 | 2 | 7 | 3 | 4 | 4 | 2 | 2 | 0 | 0 | 0 | |
| 005 | 0017 | EJIDO DE SAN DIONISIO | 6 | 3 | 3 | 2 | 1 | 1 | 4 | 2 | 2 | 2 | 1 | 1 | 0 | 0 | 0 | |
| 005 | 0019 | LOS GEMELOS [RANCHO] | 13 | 6 | 7 | 4 | 2 | 2 | 9 | 4 | 5 | 5 | 2 | 3 | 1 | 0 | 0 | |
| 005 | 0020 | PARADA DE LA VIRGEN | 5 | 2 | 3 | 2 | 1 | 1 | 3 | 2 | 2 | 2 | 1 | 1 | 0 | 0 | 0 | |
| 005 | 0021 | SAN JOSÉ TETEL (LA QUEBRADORA) | 71 | 34 | 37 | 22 | 11 | 11 | 47 | 22 | 25 | 26 | 12 | 14 | 3 | 1 | 2 | |
| 005 | 0022 | FRANCISCO MORENO MORALES | 18 | 9 | 9 | 6 | 3 | 3 | 12 | 6 | 6 | 7 | 3 | 4 | 1 | 0 | 0 | |
| 005 | 0023 | CUARTA MANZANA | 43 | 21 | 22 | 13 | 7 | 7 | 28 | 13 | 15 | 16 | 7 | 9 | 2 | 1 | 1 | |
| 005 | 0027 | TOCHAC | 6 | 3 | 3 | 2 | 1 | 1 | 4 | 2 | 2 | 2 | 1 | 1 | 0 | 0 | 0 | |
| 005 | 0028 | LA VÍA (COLONIA EL SILBATO) | 9 | 4 | 5 | 3 | 1 | 1 | 6 | 3 | 3 | 3 | 2 | 2 | 0 | 0 | 0 | |
| 005 | 0029 | UNIDAD DEPORTIVA FRACCIONAMIENTO JARDINES DE SAN FRANCISCO | 1 | 0 | 1 | 0 | 0 | 0 | 1 | 0 | 0 | 0 | 0 | 0 | 0 | 0 | 0 | |
| 005 | 0030 | SANTA MARÍA TEXCALAC | 89 | 43 | 46 | 28 | 14 | 14 | 59 | 28 | 31 | 33 | 15 | 18 | 4 | 2 | 2 | |
| 005 | 0031 | CUARTA SECCIÓN | 12 | 6 | 6 | 4 | 2 | 2 | 8 | 4 | 4 | 4 | 2 | 2 | 1 | 0 | 0 | |
| 005 | 0032 | EJIDO DE SANTA ÚRSULA | 7 | 3 | 4 | 2 | 1 | 1 | 5 | 2 | 2 | 3 | 1 | 1 | 0 | 0 | 0 | |
| 005 | 0033 | PRIMERA SECCIÓN | 15 | 7 | 8 | 5 | 2 | 2 | 10 | 5 | 5 | 6 | 3 | 3 | 1 | 0 | 0 | |
| 24 | | TOTAL DEL MUNICIPIO | 37718 | 18396 | 19322 | 11992 | 6165 | 5827 | 24719 | 11773 | 12946 | 13586 | 6280 | 7306 | 1600 | 762 | 838 | |
| 006 | 0001 | CALPULALPAN | 27850 | 13583 | 14267 | 8855 | 4552 | 4303 | 18252 | 8693 | 9559 | 10032 | 4637 | 5395 | 1181 | 563 | 619 | |
| 006 | 0002 | AMANTLA | 5 | 2 | 3 | 2 | 1 | 1 | 3 | 2 | 2 | 2 | 1 | 1 | 0 | 0 | 0 | |
| 006 | 0005 | COECILLOS | 11 | 5 | 6 | 3 | 2 | 2 | 7 | 3 | 4 | 4 | 2 | 2 | 0 | 0 | 0 | |
| 006 | 0007 | EL CARMEN | 9 | 4 | 5 | 3 | 1 | 1 | 6 | 3 | 3 | 3 | 1 | 2 | 0 | 0 | 0 | |
| 006 | 0008 | MAZAPA | 1660 | 810 | 850 | 528 | 271 | 256 | 1088 | 518 | 570 | 598 | 276 | 322 | 70 | 34 | 37 | |
| 006 | 0009 | SAN BARTOLOMÉ DEL MONTE | 12 | 6 | 6 | 4 | 2 | 2 | 8 | 4 | 4 | 4 | 2 | 2 | 1 | 0 | 0 | |
| 006 | 0010 | SAN CRISTÓBAL ZACACALCO | 525 | 256 | 269 | 167 | 86 | 81 | 344 | 164 | 180 | 189 | 87 | 102 | 22 | 11 | 12 | |
| 006 | 0012 | SAN FELIPE SULTEPEC | 939 | 458 | 481 | 299 | 153 | 145 | 615 | 293 | 322 | 338 | 156 | 182 | 40 | 19 | 21 | |
| 006 | 0014 | LOS TRES HERMANOS | 3 | 1 | 2 | 1 | 0 | 0 | 2 | 1 | 1 | 1 | 0 | 1 | 0 | 0 | 0 | |
| 006 | 0015 | SAN MARCOS GUAQUILPAN | 1504 | 734 | 770 | 478 | 246 | 232 | 986 | 469 | 516 | 542 | 250 | 291 | 64 | 30 | 33 | |
| 006 | 0016 | SAN MATEO ATICPAC | 807 | 394 | 413 | 257 | 132 | 125 | 529 | 252 | 277 | 291 | 134 | 156 | 34 | 16 | 18 | |
| 006 | 0017 | SANTA CATALINA | 1 | 0 | 1 | 0 | 0 | 0 | 1 | 0 | 0 | 0 | 0 | 0 | 0 | 0 | 0 | |
| 006 | 0018 | SANTIAGO CUAULA | 2199 | 1073 | 1126 | 699 | 359 | 340 | 1441 | 686 | 755 | 792 | 366 | 426 | 93 | 44 | 49 | |
| 006 | 0019 | LA SOLEDAD | 932 | 455 | 477 | 296 | 152 | 144 | 611 | 291 | 320 | 336 | 155 | 181 | 40 | 19 | 21 | |
| 006 | 0024 | NCPE GUSTAVO DÍAZ ORDAZ | 476 | 232 | 244 | 151 | 78 | 74 | 312 | 149 | 163 | 171 | 79 | 92 | 20 | 10 | 11 | |
| 006 | 0032 | LOS PALACIOS | 3 | 1 | 2 | 1 | 0 | 0 | 2 | 1 | 1 | 1 | 0 | 1 | 0 | 0 | 0 | |
| 006 | 0034 | SAN JUAN TEMAZCALES | 3 | 1 | 2 | 1 | 0 | 0 | 2 | 1 | 1 | 1 | 0 | 1 | 0 | 0 | 0 | |
| 006 | 0036 | SANTA CRUZ | 29 | 14 | 15 | 9 | 5 | 4 | 19 | 9 | 10 | 10 | 5 | 6 | 1 | 1 | 1 | |
| 006 | 0037 | SANTA TERESA | 1 | 0 | 1 | 0 | 0 | 0 | 1 | 0 | 0 | 0 | 0 | 0 | 0 | 0 | 0 | |
| 006 | 0038 | LA VENTA | 99 | 48 | 51 | 31 | 16 | 15 | 65 | 31 | 34 | 36 | 16 | 19 | 4 | 2 | 2 | |
| 006 | 0049 | SAN JOSÉ | 2 | 1 | 1 | 1 | 0 | 0 | 1 | 1 | 1 | 1 | 0 | 0 | 0 | 0 | 0 | |
| 006 | 0054 | LOS PINOS | 25 | 12 | 13 | 8 | 4 | 4 | 16 | 8 | 9 | 9 | 4 | 5 | 1 | 1 | 1 | |
| 006 | 0060 | HERMANOS GARCÍA MONTE DE SAN AGUSTÍN | 17 | 8 | 9 | 5 | 3 | 3 | 11 | 5 | 6 | 6 | 3 | 3 | 1 | 0 | 0 | |
| 006 | 0061 | RANCHO HERMENEGILDO | 18 | 9 | 9 | 6 | 3 | 3 | 12 | 6 | 6 | 6 | 3 | 3 | 1 | 0 | 0 | |
| 006 | 0077 | HERMENEGILDO | 9 | 4 | 5 | 3 | 1 | 1 | 6 | 3 | 3 | 3 | 1 | 2 | 0 | 0 | 0 | |
| 006 | 0079 | LAS DALIÁS | 11 | 5 | 6 | 3 | 2 | 2 | 7 | 3 | 4 | 4 | 2 | 2 | 0 | 0 | 0 | |
| 006 | 0080 | SANTA FÉLIX | 3 | 1 | 2 | 1 | 0 | 0 | 2 | 1 | 1 | 1 | 0 | 1 | 0 | 0 | 0 | |
| 006 | 0081 | LOS DÍAZ | 2 | 1 | 1 | 1 | 0 | 0 | 1 | 1 | 1 | 1 | 0 | 0 | 0 | 0 | 0 | |
| 006 | 0082 | JUAN MORALES (LA VENTILLA) | 3 | 1 | 2 | 1 | 0 | 0 | 2 | 1 | 1 | 1 | 0 | 1 | 0 | 0 | 0 | |
| 006 | 0090 | LA VENTILLA | 8 | 4 | 4 | 3 | 1 | 1 | 5 | 2 | 3 | 3 | 1 | 2 | 0 | 0 | 0 | |
| 006 | 0092 | EL MIRADOR | 3 | 1 | 2 | 1 | 0 | 0 | 2 | 1 | 1 | 1 | 0 | 1 | 0 | 0 | 0 | |
| 006 | 0093 | LOS MOGOTES | 13 | 6 | 7 | 4 | 2 | 2 | 9 | 4 | 4 | 5 | 2 | 3 | 1 | 0 | 0 | |
| 006 | 0094 | LA QUEBRADORA POZO SAN VICENTE [RESTAURANTE] | 4 | 2 | 2 | 1 | 1 | 1 | 3 | 1 | 1 | 1 | 1 | 1 | 0 | 0 | 0 | |
| 006 | 0095 | POZO SAN VICENTE [RESTAURANTE] | 2 | 1 | 1 | 1 | 0 | 0 | 1 | 1 | 1 | 1 | 0 | 0 | 0 | 0 | 0 | |
| 006 | 0098 | DAVID SÁNCHEZ | 6 | 3 | 3 | 2 | 1 | 1 | 4 | 2 | 2 | 2 | 1 | 1 | 0 | 0 | 0 | |
| 006 | 0099 | LOS MEJÍA | 5 | 2 | 3 | 2 | 1 | 1 | 3 | 2 | 2 | 2 | 1 | 1 | 0 | 0 | 0 | |
| 006 | 0101 | EL CACALOTE | 10 | 5 | 5 | 3 | 2 | 2 | 7 | 3 | 3 | 4 | 2 | 2 | 0 | 0 | 0 | |
| 006 | 0102 | LA PALMA | 34 | 17 | 17 | 11 | 6 | 5 | 22 | 11 | 12 | 12 | 6 | 7 | 1 | 1 | 1 | |
| 006 | 0103 | LA HONDONADA | 8 | 4 | 4 | 3 | 1 | 1 | 5 | 2 | 3 | 3 | 1 | 2 | 0 | 0 | 0 | |
| 006 | 0104 | RANCHO CACHO | 4 | 2 | 2 | 1 | 1 | 1 | 3 | 1 | 1 | 1 | 1 | 1 | 0 | 0 | 0 | |
| 006 | 0105 | LAS AURAS | 17 | 8 | 9 | 5 | 3 | 3 | 11 | 5 | 6 | 6 | 3 | 3 | 1 | 0 | 0 | |
| 006 | 0109 | LA FLOR | 13 | 6 | 7 | 4 | 2 | 2 | 9 | 4 | 4 | 5 | 2 | 3 | 1 | 0 | 0 | |
| 006 | 0117 | EL ROSARIO (PARADA LA CAPILLA) | 24 | 12 | 12 | 8 | 4 | 4 | 16 | 7 | 8 | 9 | 4 | 5 | 1 | 0 | 1 | |
| 006 | 0119 | LA BLANCA | 2 | 1 | 1 | 1 | 0 | 0 | 1 | 1 | 1 | 1 | 0 | 0 | 0 | 0 | 0 | |
| 006 | 0124 | PUESTO DEL OCUMIQUE | 2 | 1 | 1 | 1 | 0 | 0 | 1 | 1 | 1 | 1 | 0 | 0 | 0 | 0 | 0 | |

Fondo de Aportaciones para los Servicios de Salud

| | | | | | | | | | | | | | | | | | |
|-----|------|---|--------------|-------------|-------------|-------------|-------------|-------------|--------------|-------------|-------------|-------------|-------------|-------------|------------|------------|------------|
| 006 | 0129 | DON RAMÓN | 5 | 2 | 3 | 2 | 1 | 1 | 3 | 2 | 2 | 2 | 1 | 1 | 0 | 0 | 0 |
| 006 | 0132 | EL CARMEN [RANCHO] | 1 | 0 | 1 | 0 | 0 | 0 | 1 | 0 | 0 | 0 | 0 | 0 | 0 | 0 | 0 |
| 006 | 0138 | MARCELINO CRUZ | 2 | 1 | 1 | 1 | 0 | 0 | 1 | 1 | 1 | 1 | 0 | 0 | 0 | 0 | 0 |
| 006 | 0140 | LA MORENA | 2 | 1 | 1 | 1 | 0 | 0 | 1 | 1 | 1 | 1 | 0 | 0 | 0 | 0 | 0 |
| 006 | 0141 | LOMA BONITA | 8 | 4 | 4 | 3 | 1 | 1 | 5 | 2 | 3 | 3 | 1 | 2 | 0 | 0 | 0 |
| 006 | 0142 | RAYMUNDO ÁLVAREZ GUERRERO | 3 | 1 | 2 | 1 | 0 | 0 | 2 | 1 | 1 | 1 | 0 | 1 | 0 | 0 | 0 |
| 006 | 0144 | RANCHO BONITO | 4 | 2 | 2 | 1 | 1 | 1 | 3 | 1 | 1 | 1 | 1 | 1 | 0 | 0 | 0 |
| 006 | 0147 | RANCHO DEL VENADO | 2 | 1 | 1 | 1 | 0 | 0 | 1 | 1 | 1 | 1 | 0 | 0 | 0 | 0 | 0 |
| 006 | 0149 | EL MIRADOR | 4 | 2 | 2 | 1 | 1 | 1 | 3 | 1 | 1 | 1 | 1 | 1 | 0 | 0 | 0 |
| 006 | 0154 | LOS PINOS | 1 | 0 | 1 | 0 | 0 | 0 | 1 | 0 | 0 | 0 | 0 | 0 | 0 | 0 | 0 |
| 006 | 0155 | SAN MIGUEL | 4 | 2 | 2 | 1 | 1 | 1 | 3 | 1 | 1 | 1 | 1 | 1 | 0 | 0 | 0 |
| 006 | 0156 | SAN VICENTE | 40 | 20 | 20 | 13 | 7 | 6 | 26 | 12 | 14 | 14 | 7 | 8 | 2 | 1 | 1 |
| 006 | 0161 | SAN ANTONIO (SAN PEDRO) | 3 | 1 | 2 | 1 | 0 | 0 | 2 | 1 | 1 | 1 | 0 | 1 | 0 | 0 | 0 |
| 006 | 0162 | CAMINO A SAN VICENTE | 13 | 6 | 7 | 4 | 2 | 2 | 9 | 4 | 4 | 5 | 2 | 3 | 1 | 0 | 0 |
| 006 | 0165 | JOSÉ DÍAZ | 1 | 0 | 1 | 0 | 0 | 0 | 1 | 0 | 0 | 0 | 0 | 0 | 0 | 0 | 0 |
| 006 | 0169 | LOMA DE SAN AGUSTÍN | 22 | 11 | 11 | 7 | 4 | 3 | 14 | 7 | 8 | 8 | 4 | 4 | 1 | 0 | 0 |
| 006 | 0171 | ALEJANDRO HERNÁNDEZ | 1 | 0 | 1 | 0 | 0 | 0 | 1 | 0 | 0 | 0 | 0 | 0 | 0 | 0 | 0 |
| 006 | 0174 | LA OCOTERA [RANCHO] | 10 | 5 | 5 | 3 | 2 | 2 | 7 | 3 | 3 | 4 | 2 | 2 | 0 | 0 | 0 |
| 006 | 0175 | DOLORES | 1 | 0 | 1 | 0 | 0 | 0 | 1 | 0 | 0 | 0 | 0 | 0 | 0 | 0 | 0 |
| 006 | 0177 | EL CONVENTO DE LA SOLEDAD | 12 | 6 | 6 | 4 | 2 | 2 | 8 | 4 | 4 | 4 | 2 | 2 | 1 | 0 | 0 |
| 006 | 0178 | EL DURAZNO | 11 | 5 | 6 | 3 | 2 | 2 | 7 | 3 | 4 | 4 | 2 | 2 | 0 | 0 | 0 |
| 006 | 0180 | ERNESTO ALONSO | 1 | 0 | 1 | 0 | 0 | 0 | 1 | 0 | 0 | 0 | 0 | 0 | 0 | 0 | 0 |
| 006 | 0181 | ESPERANZA ORTIZ | 5 | 2 | 3 | 2 | 1 | 1 | 3 | 2 | 2 | 2 | 1 | 1 | 0 | 0 | 0 |
| 006 | 0185 | GABRIEL ROLDÁN | 6 | 3 | 3 | 2 | 1 | 1 | 4 | 2 | 2 | 2 | 1 | 1 | 0 | 0 | 0 |
| 006 | 0186 | GRANJA DEL POZO | 1 | 0 | 1 | 0 | 0 | 0 | 1 | 0 | 0 | 0 | 0 | 0 | 0 | 0 | 0 |
| 006 | 0187 | SAN RODRIGO | 2 | 1 | 1 | 1 | 0 | 0 | 1 | 1 | 1 | 1 | 0 | 0 | 0 | 0 | 0 |
| 006 | 0191 | JUAN HERNÁNDEZ (RANCHO EL SOLITARIO) | 8 | 4 | 4 | 3 | 1 | 1 | 5 | 2 | 3 | 3 | 1 | 2 | 0 | 0 | 0 |
| 006 | 0201 | LAS PALOMAS | 9 | 4 | 5 | 3 | 1 | 1 | 6 | 3 | 3 | 3 | 1 | 2 | 0 | 0 | 0 |
| 006 | 0202 | SAN PEDRO | 1 | 0 | 1 | 0 | 0 | 0 | 1 | 0 | 0 | 0 | 0 | 0 | 0 | 0 | 0 |
| 006 | 0206 | RODOLFO ÁVILA | 1 | 0 | 1 | 0 | 0 | 0 | 1 | 0 | 0 | 0 | 0 | 0 | 0 | 0 | 0 |
| 006 | 0207 | SAMUEL LABASTIDA | 2 | 1 | 1 | 1 | 0 | 0 | 1 | 1 | 1 | 1 | 0 | 0 | 0 | 0 | 0 |
| 006 | 0212 | EL TRIÁNGULO | 9 | 4 | 5 | 3 | 1 | 1 | 6 | 3 | 3 | 3 | 1 | 2 | 0 | 0 | 0 |
| 006 | 0214 | ÁNGEL PELCASTRE | 2 | 1 | 1 | 1 | 0 | 0 | 1 | 1 | 1 | 1 | 0 | 0 | 0 | 0 | 0 |
| 006 | 0217 | HERMANOS ÁVILA | 4 | 2 | 2 | 1 | 1 | 1 | 3 | 1 | 1 | 1 | 1 | 1 | 0 | 0 | 0 |
| 006 | 0218 | JACARANDAS | 4 | 2 | 2 | 1 | 1 | 1 | 3 | 1 | 1 | 1 | 1 | 1 | 0 | 0 | 0 |
| 006 | 0221 | EL MIRADOR DOS | 3 | 1 | 2 | 1 | 0 | 0 | 2 | 1 | 1 | 1 | 0 | 1 | 0 | 0 | 0 |
| 006 | 0223 | ANALCO DOS | 2 | 1 | 1 | 1 | 0 | 0 | 1 | 1 | 1 | 1 | 0 | 0 | 0 | 0 | 0 |
| 006 | 0224 | SANTA ROSA | 1 | 0 | 1 | 0 | 0 | 0 | 1 | 0 | 0 | 0 | 0 | 0 | 0 | 0 | 0 |
| 006 | 0225 | COLA DEL POTRERO PACHECO (DE LA ROSA) | 3 | 1 | 2 | 1 | 0 | 0 | 2 | 1 | 1 | 1 | 0 | 1 | 0 | 0 | 0 |
| 006 | 0226 | | 2 | 1 | 1 | 1 | 0 | 0 | 1 | 1 | 1 | 1 | 0 | 0 | 0 | 0 | 0 |
| 006 | 0227 | SAN JUAN DE LOS LAGOS | 2 | 1 | 1 | 1 | 0 | 0 | 1 | 1 | 1 | 1 | 0 | 0 | 0 | 0 | 0 |
| 006 | 0228 | SANTA ISABEL MIXTITLÁN | 91 | 44 | 47 | 29 | 15 | 14 | 60 | 28 | 31 | 33 | 15 | 18 | 4 | 2 | 2 |
| 006 | 0229 | EMILIO LÓPEZ | 4 | 2 | 2 | 1 | 1 | 1 | 3 | 1 | 1 | 1 | 1 | 1 | 0 | 0 | 0 |
| 006 | 0231 | JUAN ZAVALA PARADOR KILÓMETRO 57 | 7 | 3 | 4 | 2 | 1 | 1 | 5 | 2 | 2 | 3 | 1 | 1 | 0 | 0 | 0 |
| 006 | 0233 | | 4 | 2 | 2 | 1 | 1 | 1 | 3 | 1 | 1 | 1 | 1 | 1 | 0 | 0 | 0 |
| 006 | 0234 | SAN FRANCISCO | 3 | 1 | 2 | 1 | 0 | 0 | 2 | 1 | 1 | 1 | 0 | 1 | 0 | 0 | 0 |
| 006 | 0235 | EL PIÑÓN | 4 | 2 | 2 | 1 | 1 | 1 | 3 | 1 | 1 | 1 | 1 | 1 | 0 | 0 | 0 |
| 006 | 0236 | ALBINO ALONSO | 4 | 2 | 2 | 1 | 1 | 1 | 3 | 1 | 1 | 1 | 1 | 1 | 0 | 0 | 0 |
| 006 | 0237 | LAS TRES V LOS POTRILLOS [RANCHO] | 3 | 1 | 2 | 1 | 0 | 0 | 2 | 1 | 1 | 1 | 0 | 1 | 0 | 0 | 0 |
| 006 | 0238 | | 14 | 7 | 7 | 4 | 2 | 2 | 9 | 4 | 5 | 5 | 2 | 3 | 1 | 0 | 0 |
| 006 | 0239 | SAN JUAN [RANCHO] | 16 | 8 | 8 | 5 | 3 | 2 | 10 | 5 | 5 | 6 | 3 | 3 | 1 | 0 | 0 |
| 006 | 0240 | LA ESPERANZA | 10 | 5 | 5 | 3 | 2 | 2 | 7 | 3 | 3 | 4 | 2 | 2 | 0 | 0 | 0 |
| 006 | 0241 | EL ÁLAMO | 1 | 0 | 1 | 0 | 0 | 0 | 1 | 0 | 0 | 0 | 0 | 0 | 0 | 0 | 0 |
| 006 | 0243 | ARTURO OLMEDO | 1 | 0 | 1 | 0 | 0 | 0 | 1 | 0 | 0 | 0 | 0 | 0 | 0 | 0 | 0 |
| 006 | 0245 | HOSPITAL GENERAL DE CALPULALPAN | 2 | 1 | 1 | 1 | 0 | 0 | 1 | 1 | 1 | 1 | 0 | 0 | 0 | 0 | 0 |
| 006 | 0247 | PARADA COECILLOS | 4 | 2 | 2 | 1 | 1 | 1 | 3 | 1 | 1 | 1 | 1 | 1 | 0 | 0 | 0 |
| 006 | 0248 | EL REGALO [RANCHO] | 4 | 2 | 2 | 1 | 1 | 1 | 3 | 1 | 1 | 1 | 1 | 1 | 0 | 0 | 0 |
| 006 | 0249 | RANCHO ESCONDIDO | 10 | 5 | 5 | 3 | 2 | 2 | 7 | 3 | 3 | 4 | 2 | 2 | 0 | 0 | 0 |
| 006 | 0250 | RANCHO PAJARITOS | 1 | 0 | 1 | 0 | 0 | 0 | 1 | 0 | 0 | 0 | 0 | 0 | 0 | 0 | 0 |
| 006 | 0251 | SAN ALEJANDRO [RANCHO] | 3 | 1 | 2 | 1 | 0 | 0 | 2 | 1 | 1 | 1 | 0 | 1 | 0 | 0 | 0 |
| 006 | 0252 | SAN JUAN [RANCHO] | 1 | 0 | 1 | 0 | 0 | 0 | 1 | 0 | 0 | 0 | 0 | 0 | 0 | 0 | 0 |
| 106 | | TOTAL DEL MUNICIPIO | 15840 | 7816 | 8024 | 5261 | 2685 | 2576 | 10068 | 4907 | 5161 | 5230 | 2554 | 2676 | 774 | 361 | 413 |
| 007 | 0001 | VILLA DE EL CARMEN TEQUEXQUITLA | 14684 | 7246 | 7438 | 4877 | 2489 | 2388 | 9333 | 4549 | 4784 | 4848 | 2368 | 2481 | 718 | 335 | 383 |
| 007 | 0002 | LA SOLEDAD | 566 | 279 | 287 | 188 | 96 | 92 | 360 | 175 | 184 | 187 | 91 | 96 | 28 | 13 | 15 |
| 007 | 0003 | OCOTLÁN | 106 | 52 | 54 | 35 | 18 | 17 | 67 | 33 | 35 | 35 | 17 | 18 | 5 | 2 | 3 |
| 007 | 0005 | TEMALACAYUCAN COLONIA VICENTE GUERRERO | 295 | 146 | 149 | 98 | 50 | 48 | 188 | 91 | 96 | 97 | 48 | 50 | 14 | 7 | 8 |
| 007 | 0008 | BARRIO DE GUADALUPE | 189 | 93 | 96 | 63 | 32 | 31 | 120 | 59 | 62 | 62 | 30 | 32 | 9 | 4 | 5 |
| 5 | | TOTAL DEL MUNICIPIO | 13329 | 6610 | 6719 | 4312 | 2186 | 2126 | 8536 | 4205 | 4331 | 4577 | 2228 | 2349 | 687 | 325 | 362 |
| 008 | 0001 | CUAPIXTLA | 8176 | 4055 | 4121 | 2645 | 1341 | 1304 | 5236 | 2579 | 2657 | 2808 | 1367 | 1441 | 421 | 199 | 222 |
| 008 | 0002 | LA ASUNCIÓN RASCONA | 57 | 28 | 29 | 18 | 9 | 9 | 37 | 18 | 19 | 20 | 10 | 10 | 3 | 1 | 2 |
| 008 | 0004 | EGIPTO | 2 | 1 | 1 | 1 | 0 | 0 | 1 | 1 | 1 | 1 | 0 | 0 | 0 | 0 | 0 |
| 008 | 0005 | COLONIA IGNACIO ALLENDE | 1649 | 818 | 831 | 533 | 270 | 263 | 1056 | 520 | 536 | 566 | 276 | 291 | 85 | 40 | 45 |
| 008 | 0007 | COLONIA JOSÉ MARÍA MORELOS | 577 | 286 | 291 | 187 | 95 | 92 | 370 | 182 | 187 | 198 | 96 | 102 | 30 | 14 | 16 |
| 008 | 0010 | COLONIA MANUEL ÁVILA CAMACHO | 299 | 148 | 151 | 97 | 49 | 48 | 191 | 94 | 97 | 103 | 50 | 53 | 15 | 7 | 8 |
| 008 | 0011 | PLAN DE AYALA | 488 | 242 | 246 | 158 | 80 | 78 | 313 | 154 | 159 | 168 | 82 | 86 | 25 | 12 | 13 |

Fondo de Aportaciones para los Servicios de Salud

| | | | | | | | | | | | | | | | | | |
|-----|------|---|-------|-------|-------|-------|------|------|-------|-------|-------|-------|------|------|------|-----|------|
| 008 | 0015 | EX-HACIENDA SAN FRANCISCO CUEXCOMATEPEC | 7 | 3 | 4 | 2 | 1 | 1 | 4 | 2 | 2 | 2 | 1 | 1 | 0 | 0 | 0 |
| 008 | 0016 | SAN FRANCISCO CUEXCONTZI | 999 | 495 | 504 | 323 | 164 | 159 | 640 | 315 | 325 | 343 | 167 | 176 | 51 | 24 | 27 |
| 008 | 0019 | SAN FELIPE TEOMETITLA | 5 | 2 | 3 | 2 | 1 | 1 | 3 | 2 | 2 | 2 | 1 | 1 | 0 | 0 | 0 |
| 008 | 0020 | RANCHO MAZARRAZA | 4 | 2 | 2 | 1 | 1 | 1 | 3 | 1 | 1 | 1 | 1 | 1 | 0 | 0 | 0 |
| 008 | 0022 | SAN MIGUEL TEOMETITLA | 3 | 1 | 2 | 1 | 0 | 0 | 2 | 1 | 1 | 1 | 1 | 1 | 0 | 0 | 0 |
| 008 | 0023 | SANTA FE UNO | 6 | 3 | 3 | 2 | 1 | 1 | 4 | 2 | 2 | 2 | 1 | 1 | 0 | 0 | 0 |
| 008 | 0026 | EL TEJOCOTE | 13 | 6 | 7 | 4 | 2 | 2 | 8 | 4 | 4 | 4 | 2 | 2 | 1 | 0 | 0 |
| 008 | 0027 | COLONIA LOMA BONITA | 209 | 104 | 105 | 68 | 34 | 33 | 134 | 66 | 68 | 72 | 35 | 37 | 11 | 5 | 6 |
| 008 | 0028 | SAN RAFAEL TEPATLAXCO (UNIÓN Y PROGRESO) | 31 | 15 | 16 | 10 | 5 | 5 | 20 | 10 | 10 | 11 | 5 | 5 | 2 | 1 | 1 |
| 008 | 0029 | SANTA BEATRIZ LA NUEVA | 317 | 157 | 160 | 103 | 52 | 51 | 203 | 100 | 103 | 109 | 53 | 56 | 16 | 8 | 9 |
| 008 | 0031 | SANTA REBECA | 8 | 4 | 4 | 3 | 1 | 1 | 5 | 3 | 3 | 3 | 1 | 1 | 0 | 0 | 0 |
| 008 | 0032 | SAN DIEGO COYOTEPEC | 4 | 2 | 2 | 1 | 1 | 1 | 3 | 1 | 1 | 1 | 1 | 1 | 0 | 0 | 0 |
| 008 | 0033 | COLONIA DEL VALLE | 137 | 68 | 69 | 44 | 22 | 22 | 88 | 43 | 45 | 47 | 23 | 24 | 7 | 3 | 4 |
| 008 | 0035 | GRANJA DE GUADALUPE | 5 | 2 | 3 | 2 | 1 | 1 | 3 | 2 | 2 | 2 | 1 | 1 | 0 | 0 | 0 |
| 008 | 0047 | FRACCIÓN CERÓN | 15 | 7 | 8 | 5 | 2 | 2 | 10 | 5 | 5 | 5 | 3 | 3 | 0 | 0 | 0 |
| 008 | 0049 | TECOAC [GRANJA PORCINA] | 1 | 0 | 1 | 0 | 0 | 0 | 1 | 0 | 0 | 0 | 0 | 0 | 0 | 0 | 0 |
| 008 | 0050 | COLONIA NAZARETH | 130 | 64 | 66 | 42 | 21 | 21 | 83 | 41 | 42 | 45 | 22 | 23 | 7 | 3 | 4 |
| 008 | 0056 | EJIDO DE ALLENDE | 28 | 14 | 14 | 9 | 5 | 4 | 18 | 9 | 9 | 10 | 5 | 5 | 1 | 1 | 1 |
| 008 | 0057 | LA GRANJA (CAMINO A FRANCO) | 126 | 62 | 64 | 41 | 21 | 20 | 81 | 40 | 41 | 43 | 21 | 22 | 6 | 3 | 3 |
| 008 | 0065 | PALMA DE TRES BRAZOS (FRACCIÓN SANTO DOMINGO) | 4 | 2 | 2 | 1 | 1 | 1 | 3 | 1 | 1 | 1 | 1 | 1 | 0 | 0 | 0 |
| 008 | 0067 | RANCHO CERÓN | 8 | 4 | 4 | 3 | 1 | 1 | 5 | 3 | 3 | 3 | 1 | 1 | 0 | 0 | 0 |
| 008 | 0069 | FACTOR FÉLIX LÓPEZ | 21 | 10 | 11 | 7 | 3 | 3 | 13 | 7 | 7 | 7 | 4 | 4 | 1 | 1 | 1 |
| 29 | | TOTAL DEL MUNICIPIO | 4155 | 2044 | 2111 | 1315 | 662 | 653 | 2680 | 1308 | 1372 | 1474 | 703 | 771 | 225 | 101 | 124 |
| 009 | 0001 | CUAXOMULCO | 2250 | 1107 | 1143 | 712 | 358 | 354 | 1451 | 708 | 743 | 798 | 381 | 418 | 122 | 55 | 67 |
| 009 | 0002 | SAN MIGUEL BUENAVISTA | 583 | 287 | 296 | 185 | 93 | 92 | 376 | 184 | 193 | 207 | 99 | 108 | 32 | 14 | 17 |
| 009 | 0003 | SAN LORENZO XALTILULCO | 829 | 408 | 421 | 262 | 132 | 130 | 535 | 261 | 274 | 294 | 140 | 154 | 45 | 20 | 25 |
| 009 | 0004 | ZACAMOLPA | 241 | 119 | 122 | 76 | 38 | 38 | 155 | 76 | 80 | 85 | 41 | 45 | 13 | 6 | 7 |
| 009 | 0005 | COXTLA | 209 | 103 | 106 | 66 | 33 | 33 | 135 | 66 | 69 | 74 | 35 | 39 | 11 | 5 | 6 |
| 009 | 0008 | TECOLA | 43 | 21 | 22 | 14 | 7 | 7 | 28 | 14 | 14 | 15 | 7 | 8 | 2 | 1 | 1 |
| 6 | | TOTAL DEL MUNICIPIO | 45980 | 22231 | 23749 | 13892 | 7258 | 6634 | 30603 | 14379 | 16224 | 16837 | 7646 | 9191 | 2230 | 947 | 1283 |
| 010 | 0001 | SANTA ANA CHIAUTEMPAN | 33306 | 16103 | 17203 | 10063 | 5257 | 4805 | 22168 | 10416 | 11752 | 12196 | 5538 | 6658 | 1615 | 686 | 929 |
| 010 | 0005 | SAN PEDRO MUÑOZTLA | 2370 | 1146 | 1224 | 716 | 374 | 342 | 1577 | 741 | 836 | 868 | 394 | 474 | 115 | 49 | 66 |
| 010 | 0006 | SAN BARTOLOMÉ CUAHUJMATLAC | 2624 | 1269 | 1355 | 793 | 414 | 379 | 1746 | 821 | 926 | 961 | 436 | 525 | 127 | 54 | 73 |
| 010 | 0008 | SAN RAFAEL TEPATLAXCO | 1391 | 673 | 718 | 420 | 220 | 201 | 926 | 435 | 491 | 509 | 231 | 278 | 67 | 29 | 39 |
| 010 | 0010 | SANTA CRUZ TETELA | 1854 | 896 | 958 | 560 | 293 | 267 | 1234 | 580 | 654 | 679 | 308 | 371 | 90 | 38 | 52 |
| 010 | 0012 | SAN PEDRO TLALCUAPAN DE NICOLÁS BRAVO | 2513 | 1215 | 1298 | 759 | 397 | 363 | 1673 | 786 | 887 | 920 | 418 | 502 | 122 | 52 | 70 |
| 010 | 0013 | SAN PEDRO XOCHITEOTLA | 1682 | 813 | 869 | 508 | 266 | 243 | 1119 | 526 | 593 | 616 | 280 | 336 | 82 | 35 | 47 |
| 010 | 0020 | SAN ANTONÓTLA | 77 | 37 | 40 | 23 | 12 | 11 | 51 | 24 | 27 | 28 | 13 | 15 | 4 | 2 | 2 |
| 010 | 0023 | SANTA FE ESPERANZA | 9 | 4 | 5 | 3 | 1 | 1 | 6 | 3 | 3 | 3 | 1 | 2 | 0 | 0 | 0 |
| 010 | 0034 | TECTEYOC | 27 | 13 | 14 | 8 | 4 | 4 | 18 | 8 | 10 | 10 | 4 | 5 | 1 | 1 | 1 |
| 010 | 0035 | LA PRESA IXCOTLA | 7 | 3 | 4 | 2 | 1 | 1 | 5 | 2 | 2 | 3 | 1 | 1 | 0 | 0 | 0 |
| 010 | 0036 | LA PRESA DE SAN BARTOLO (EL VADO) | 20 | 10 | 10 | 6 | 3 | 3 | 13 | 6 | 7 | 7 | 3 | 4 | 1 | 0 | 1 |
| 010 | 0037 | ALCOTITLA (XALTIPAN) | 17 | 8 | 9 | 5 | 3 | 2 | 11 | 5 | 6 | 6 | 3 | 3 | 1 | 0 | 0 |
| 010 | 0044 | COLONIA LIBERTAD | 35 | 17 | 18 | 11 | 6 | 5 | 23 | 11 | 12 | 13 | 6 | 7 | 2 | 1 | 1 |
| 010 | 0045 | AHUEHUEHAC | 14 | 7 | 7 | 4 | 2 | 2 | 9 | 4 | 5 | 5 | 2 | 3 | 1 | 0 | 0 |
| 010 | 0049 | POTRERO CALZOC | 1 | 0 | 1 | 0 | 0 | 0 | 1 | 0 | 0 | 0 | 0 | 0 | 0 | 0 | 0 |
| 010 | 0055 | MEMETLA | 32 | 15 | 17 | 10 | 5 | 5 | 21 | 10 | 11 | 12 | 5 | 6 | 2 | 1 | 1 |
| 010 | 0057 | TONANTZINCO | 1 | 0 | 1 | 0 | 0 | 0 | 1 | 0 | 0 | 0 | 0 | 0 | 0 | 0 | 0 |
| 18 | | TOTAL DEL MUNICIPIO | 3961 | 2011 | 1950 | 1251 | 677 | 574 | 2551 | 1254 | 1297 | 1440 | 685 | 755 | 225 | 111 | 114 |
| 011 | 0001 | MUÑOZ | 1866 | 947 | 919 | 589 | 319 | 270 | 1202 | 591 | 611 | 678 | 323 | 356 | 106 | 52 | 54 |
| 011 | 0002 | LOS ÁLAMOS | 6 | 3 | 3 | 2 | 1 | 1 | 4 | 2 | 2 | 2 | 1 | 1 | 0 | 0 | 0 |
| 011 | 0003 | SAN BARTOLO CUAMANTZINGO | 10 | 5 | 5 | 3 | 2 | 1 | 6 | 3 | 3 | 4 | 2 | 2 | 1 | 0 | 0 |
| 011 | 0004 | SAN ISIDRO CHIPILA | 251 | 127 | 124 | 79 | 43 | 36 | 162 | 79 | 82 | 91 | 43 | 48 | 14 | 7 | 7 |
| 011 | 0005 | ESTACIÓN GUADALUPE | 12 | 6 | 6 | 4 | 2 | 2 | 8 | 4 | 4 | 4 | 2 | 2 | 1 | 0 | 0 |
| 011 | 0006 | GUADALUPE CUAUHTÉMOC | 515 | 261 | 254 | 163 | 88 | 75 | 332 | 163 | 169 | 187 | 89 | 98 | 29 | 14 | 15 |
| 011 | 0007 | SAN JOSÉ CUAMANTZINGO | 1142 | 580 | 562 | 361 | 195 | 165 | 735 | 362 | 374 | 415 | 197 | 218 | 65 | 32 | 33 |
| 011 | 0009 | EX-HACIENDA DE GUADALUPE | 7 | 4 | 3 | 2 | 1 | 1 | 5 | 2 | 2 | 3 | 1 | 1 | 0 | 0 | 0 |
| 011 | 0011 | EJIDO MUÑOZ | 100 | 51 | 49 | 32 | 17 | 14 | 64 | 32 | 33 | 36 | 17 | 19 | 6 | 3 | 3 |
| 011 | 0019 | EJIDO SAN MARTÍN XALTOCAN | 11 | 6 | 5 | 3 | 2 | 2 | 7 | 3 | 4 | 4 | 2 | 2 | 1 | 0 | 0 |
| 011 | 0025 | LOS MAIZALES [RANCHO] | 20 | 10 | 10 | 6 | 3 | 3 | 13 | 6 | 7 | 7 | 3 | 4 | 1 | 1 | 1 |
| 011 | 0033 | EJIDO DE ZACATEPEC | 5 | 3 | 2 | 2 | 1 | 1 | 3 | 2 | 2 | 2 | 1 | 1 | 0 | 0 | 0 |
| 011 | 0034 | LA LOMA DE ZACATEPEC | 6 | 3 | 3 | 2 | 1 | 1 | 4 | 2 | 2 | 2 | 1 | 1 | 0 | 0 | 0 |
| 011 | 0036 | RANCHO LA BODEGA | 5 | 3 | 2 | 2 | 1 | 1 | 3 | 2 | 2 | 2 | 1 | 1 | 0 | 0 | 0 |
| 011 | 0037 | SAN JUAN DEL RÍO [RANCHO] | 4 | 2 | 2 | 1 | 1 | 1 | 3 | 1 | 1 | 1 | 1 | 1 | 0 | 0 | 0 |
| 011 | 0040 | JAVIER ZAPATA | 1 | 1 | 0 | 0 | 0 | 0 | 1 | 0 | 0 | 0 | 0 | 0 | 0 | 0 | 0 |
| 16 | | TOTAL DEL MUNICIPIO | 8406 | 4135 | 4271 | 2531 | 1246 | 1285 | 5329 | 2610 | 2719 | 2791 | 1341 | 1450 | 768 | 394 | 374 |
| 012 | 0001 | ESPAÑITA | 2430 | 1195 | 1235 | 732 | 360 | 371 | 1541 | 754 | 786 | 807 | 388 | 419 | 222 | 114 | 108 |
| 012 | 0002 | ÁLVARO OBREGÓN | 262 | 129 | 133 | 79 | 39 | 40 | 166 | 81 | 85 | 87 | 42 | 45 | 24 | 12 | 12 |
| 012 | 0004 | LA CONCEPCIÓN | 9 | 4 | 5 | 3 | 1 | 1 | 6 | 3 | 3 | 3 | 1 | 2 | 1 | 0 | 0 |
| 012 | 0005 | LA CONSTANCIA | 405 | 199 | 206 | 122 | 60 | 62 | 257 | 126 | 131 | 134 | 65 | 70 | 37 | 19 | 18 |
| 012 | 0006 | FRANCISCO I. MADERO EL VIEJO | 76 | 37 | 39 | 23 | 11 | 12 | 48 | 24 | 25 | 25 | 12 | 13 | 7 | 4 | 3 |
| 012 | 0008 | LA JOYA | 22 | 11 | 11 | 7 | 3 | 3 | 14 | 7 | 7 | 7 | 4 | 4 | 2 | 1 | 1 |

Fondo de Aportaciones para los Servicios de Salud

| | | | | | | | | | | | | | | | | | |
|-----|------|---|--------------|--------------|--------------|--------------|--------------|--------------|--------------|--------------|--------------|--------------|--------------|--------------|-------------|-------------|-------------|
| 012 | 0009 | LA MAGDALENA CUEXTOTITLA | 925 | 455 | 470 | 279 | 137 | 141 | 586 | 287 | 299 | 307 | 148 | 160 | 85 | 43 | 41 |
| 012 | 0010 | MIGUEL ALDAMA | 358 | 176 | 182 | 108 | 53 | 55 | 227 | 111 | 116 | 119 | 57 | 62 | 33 | 17 | 16 |
| 012 | 0011 | LAS PILAS | 78 | 38 | 40 | 23 | 12 | 12 | 49 | 24 | 25 | 26 | 12 | 13 | 7 | 4 | 3 |
| 012 | 0012 | LA REFORMA | 371 | 182 | 189 | 112 | 55 | 57 | 235 | 115 | 120 | 123 | 59 | 64 | 34 | 17 | 17 |
| 012 | 0014 | SAN AGUSTIN | 55 | 27 | 28 | 17 | 8 | 8 | 35 | 17 | 18 | 18 | 9 | 9 | 5 | 3 | 2 |
| 012 | 0015 | SAN FRANCISCO MITEPEC | 927 | 456 | 471 | 279 | 137 | 142 | 588 | 288 | 300 | 308 | 148 | 160 | 85 | 43 | 41 |
| 012 | 0016 | SAN JUAN MITEPEC | 420 | 207 | 213 | 126 | 62 | 64 | 266 | 130 | 136 | 139 | 67 | 72 | 38 | 20 | 19 |
| 012 | 0018 | SAN MIGUEL EL PIÑON | 267 | 131 | 136 | 80 | 40 | 41 | 169 | 83 | 86 | 89 | 43 | 46 | 24 | 13 | 12 |
| 012 | 0019 | SAN MIGUEL PIPYOLA | 452 | 222 | 230 | 136 | 67 | 69 | 287 | 140 | 146 | 150 | 72 | 78 | 41 | 21 | 20 |
| 012 | 0020 | SAN MIGUEL TEPALCA | 6 | 3 | 3 | 2 | 1 | 1 | 4 | 2 | 2 | 2 | 1 | 1 | 1 | 0 | 0 |
| 012 | 0022 | VICENTE GUERRERO | 729 | 359 | 370 | 219 | 108 | 111 | 462 | 226 | 236 | 242 | 116 | 126 | 67 | 34 | 32 |
| 012 | 0024 | RANCHO LAGUNITAS | 4 | 2 | 2 | 1 | 1 | 1 | 3 | 1 | 1 | 1 | 1 | 1 | 0 | 0 | 0 |
| 012 | 0025 | BARRIO DE TORRES | 462 | 227 | 235 | 139 | 68 | 71 | 293 | 143 | 149 | 153 | 74 | 80 | 42 | 22 | 21 |
| 012 | 0030 | SAN ANTONIO | 6 | 3 | 3 | 2 | 1 | 1 | 4 | 2 | 2 | 2 | 1 | 1 | 1 | 0 | 0 |
| 012 | 0031 | SAN PABLO | 20 | 10 | 10 | 6 | 3 | 3 | 13 | 6 | 6 | 7 | 3 | 3 | 2 | 1 | 1 |
| 012 | 0032 | LA SOLEDAD [RANCHO] | 6 | 3 | 3 | 2 | 1 | 1 | 4 | 2 | 2 | 2 | 1 | 1 | 1 | 0 | 0 |
| 012 | 0033 | LOS CAPULINES | 3 | 1 | 2 | 1 | 0 | 0 | 2 | 1 | 1 | 1 | 0 | 1 | 0 | 0 | 0 |
| 012 | 0037 | POTRERO EL PIÑON | 2 | 1 | 1 | 1 | 0 | 0 | 1 | 1 | 1 | 1 | 0 | 0 | 0 | 0 | 0 |
| 012 | 0039 | LA VALENTINA | 1 | 0 | 1 | 0 | 0 | 0 | 1 | 0 | 0 | 0 | 0 | 0 | 0 | 0 | 0 |
| 012 | 0043 | RANCHO GUILLÉN | 4 | 2 | 2 | 1 | 1 | 1 | 3 | 1 | 1 | 1 | 1 | 1 | 0 | 0 | 0 |
| 012 | 0046 | ASILO DE ANCIANOS SAN JUDAS TADEO | 71 | 35 | 36 | 21 | 11 | 11 | 45 | 22 | 23 | 24 | 11 | 12 | 6 | 3 | 3 |
| 012 | 0048 | EL AGUA SANTA (LAS TINAS) | 2 | 1 | 1 | 1 | 0 | 0 | 1 | 1 | 1 | 1 | 0 | 0 | 0 | 0 | 0 |
| 012 | 0052 | EL SABINAL | 3 | 1 | 2 | 1 | 0 | 0 | 2 | 1 | 1 | 1 | 0 | 1 | 0 | 0 | 0 |
| 012 | 0058 | LINDAVISTA | 2 | 1 | 1 | 1 | 0 | 0 | 1 | 1 | 1 | 1 | 0 | 0 | 0 | 0 | 0 |
| 012 | 0061 | JOSÉ LUIS TOVAR OLVERA | 5 | 2 | 3 | 2 | 1 | 1 | 3 | 2 | 2 | 2 | 1 | 1 | 0 | 0 | 0 |
| 012 | 0062 | SAN MIGUEL | 19 | 9 | 10 | 6 | 3 | 3 | 12 | 6 | 6 | 6 | 3 | 3 | 2 | 1 | 1 |
| 012 | 0064 | PABLO GARCÍA SÁNCHEZ (RANCHO TECUICUILCO) | 4 | 2 | 2 | 1 | 1 | 1 | 3 | 1 | 1 | 1 | 1 | 1 | 0 | 0 | 0 |
| 33 | | TOTAL DEL MUNICIPIO | 67682 | 32906 | 34776 | 22695 | 11454 | 11241 | 42801 | 20417 | 22384 | 22355 | 10462 | 11893 | 3202 | 1426 | 1776 |
| 013 | 0001 | HUAMANTLA | 41221 | 20041 | 21180 | 13822 | 6976 | 6846 | 26067 | 12435 | 13633 | 13615 | 6372 | 7243 | 1950 | 868 | 1082 |
| 013 | 0002 | COLONIA ALTAMIRA GUADALUPE | 329 | 160 | 169 | 110 | 56 | 55 | 208 | 99 | 109 | 109 | 51 | 58 | 16 | 7 | 9 |
| 013 | 0005 | SAN PEDRO EL BATÁN | 3 | 1 | 2 | 1 | 1 | 0 | 2 | 1 | 1 | 1 | 0 | 1 | 0 | 0 | 0 |
| 013 | 0006 | BENITO JUÁREZ | 3783 | 1839 | 1944 | 1269 | 640 | 628 | 2392 | 1141 | 1251 | 1250 | 585 | 665 | 179 | 80 | 99 |
| 013 | 0007 | HUERTA DE LA TRINIDAD | 1 | 0 | 1 | 0 | 0 | 0 | 1 | 0 | 0 | 0 | 0 | 0 | 0 | 0 | 0 |
| 013 | 0008 | EL CARMEN XALPATLAHUAYA | 1518 | 738 | 780 | 509 | 257 | 252 | 960 | 458 | 502 | 501 | 235 | 267 | 72 | 32 | 40 |
| 013 | 0009 | EX-HACIENDA LA COMPAÑIA | 17 | 8 | 9 | 6 | 3 | 3 | 11 | 5 | 6 | 6 | 3 | 3 | 1 | 0 | 0 |
| 013 | 0010 | LA PROVIDENCIA (EL CONQUIAN) | 25 | 12 | 13 | 8 | 4 | 4 | 16 | 8 | 8 | 8 | 4 | 4 | 1 | 1 | 1 |
| 013 | 0012 | COLONIA CUAUHTÉMOC | 816 | 397 | 419 | 274 | 138 | 136 | 516 | 246 | 270 | 270 | 126 | 143 | 39 | 17 | 21 |
| 013 | 0013 | COLONIA CHAPULTEPEC | 820 | 399 | 421 | 275 | 139 | 136 | 519 | 247 | 271 | 271 | 127 | 144 | 39 | 17 | 22 |
| 013 | 0015 | COLONIA HERMENEGILDO GALEANA | 1198 | 582 | 616 | 402 | 203 | 199 | 758 | 361 | 396 | 396 | 185 | 211 | 57 | 25 | 31 |
| 013 | 0016 | IGNACIO ZARAGOZA | 5508 | 2678 | 2830 | 1847 | 932 | 915 | 3483 | 1662 | 1822 | 1819 | 851 | 968 | 261 | 116 | 145 |
| 013 | 0018 | JOSÉ MARÍA MORELOS | 978 | 475 | 503 | 328 | 166 | 162 | 618 | 295 | 323 | 323 | 151 | 172 | 46 | 21 | 26 |
| 013 | 0019 | LÁZARO CÁRDENAS | 989 | 481 | 508 | 332 | 167 | 164 | 625 | 298 | 327 | 327 | 153 | 174 | 47 | 21 | 26 |
| 013 | 0021 | SAN MARTÍN NOTARIO | 4 | 2 | 2 | 1 | 1 | 1 | 3 | 1 | 1 | 1 | 1 | 1 | 0 | 0 | 0 |
| 013 | 0025 | LOS PILARES | 1020 | 496 | 524 | 342 | 173 | 169 | 645 | 308 | 337 | 337 | 158 | 179 | 48 | 21 | 27 |
| 013 | 0031 | SAN DIEGO MECA | 12 | 6 | 6 | 4 | 2 | 2 | 8 | 4 | 4 | 4 | 2 | 2 | 1 | 0 | 0 |
| 013 | 0032 | SAN FRANCISCO TECOAC [COLONIA] | 214 | 104 | 110 | 72 | 36 | 36 | 135 | 65 | 71 | 71 | 33 | 38 | 10 | 5 | 6 |
| 013 | 0034 | SAN MIGUEL VISTA HERMOSA [RANCHO] | 3 | 1 | 2 | 1 | 1 | 0 | 2 | 1 | 1 | 1 | 0 | 1 | 0 | 0 | 0 |
| 013 | 0035 | SAN MIGUEL BÁEZ | 11 | 5 | 6 | 4 | 2 | 2 | 7 | 3 | 4 | 4 | 2 | 2 | 1 | 0 | 0 |
| 013 | 0036 | SANTA ANA RÍOS | 5 | 2 | 3 | 2 | 1 | 1 | 3 | 2 | 2 | 2 | 1 | 1 | 0 | 0 | 0 |
| 013 | 0037 | SANTA CLARA SCOTLITEPEC | 71 | 35 | 36 | 24 | 12 | 12 | 45 | 21 | 23 | 23 | 11 | 12 | 3 | 1 | 2 |
| 013 | 0039 | NCP SAN JOSÉ TEACALCO | 193 | 94 | 99 | 65 | 33 | 32 | 122 | 58 | 64 | 64 | 30 | 34 | 9 | 4 | 5 |
| 013 | 0042 | RANCHERÍA DE TORRES EX-HACIENDA SAN DIEGO XALPATLAHUAYA | 251 | 122 | 129 | 84 | 42 | 42 | 159 | 76 | 83 | 83 | 39 | 44 | 12 | 5 | 7 |
| 013 | 0043 | SAN JOSÉ XICOHTENCATL | 2 | 1 | 1 | 1 | 0 | 0 | 1 | 1 | 1 | 1 | 0 | 0 | 0 | 0 | 0 |
| 013 | 0044 | SANTA MARÍA MAGDALENA XONECUILA | 4588 | 2231 | 2357 | 1538 | 776 | 762 | 2901 | 1384 | 1517 | 1515 | 709 | 806 | 217 | 97 | 120 |
| 013 | 0045 | SANTA MARÍA MAGDALENA XONECUILA | 26 | 13 | 13 | 9 | 4 | 4 | 16 | 8 | 9 | 9 | 4 | 5 | 1 | 1 | 1 |
| 013 | 0046 | COLONIA EL VALLE | 565 | 275 | 290 | 189 | 96 | 94 | 357 | 170 | 187 | 187 | 87 | 99 | 27 | 12 | 15 |
| 013 | 0047 | NCP JOSÉ MARÍA MORELOS | 340 | 165 | 175 | 114 | 58 | 56 | 215 | 103 | 112 | 112 | 53 | 60 | 16 | 7 | 9 |
| 013 | 0048 | COLONIA LICENCIADO MAURO ANGULO | 91 | 44 | 47 | 31 | 15 | 15 | 58 | 27 | 30 | 30 | 14 | 16 | 4 | 2 | 2 |
| 013 | 0049 | GENERAL FRANCISCO VILLA | 658 | 320 | 338 | 221 | 111 | 109 | 416 | 198 | 218 | 217 | 102 | 116 | 31 | 14 | 17 |
| 013 | 0052 | SAN CRISTÓBAL DE LA LAGUNA | 2 | 1 | 1 | 1 | 0 | 0 | 1 | 1 | 1 | 1 | 0 | 0 | 0 | 0 | 0 |
| 013 | 0053 | LOS ÁLAMOS [RANCHO] | 32 | 16 | 16 | 11 | 5 | 5 | 20 | 10 | 11 | 11 | 5 | 6 | 2 | 1 | 1 |
| 013 | 0054 | COLONIA AGRICOLA SAN MARTÍN NOTARIO | 80 | 39 | 41 | 27 | 14 | 13 | 51 | 24 | 26 | 26 | 12 | 14 | 4 | 2 | 2 |
| 013 | 0071 | LA LIMA [RANCHERÍA] | 164 | 80 | 84 | 55 | 28 | 27 | 104 | 49 | 54 | 54 | 25 | 29 | 8 | 3 | 4 |
| 013 | 0075 | RANCHO CABILDO | 4 | 2 | 2 | 1 | 1 | 1 | 3 | 1 | 1 | 1 | 1 | 1 | 0 | 0 | 0 |
| 013 | 0076 | COLONIA FRANCISCO I. MADERO LA MESA | 112 | 54 | 58 | 38 | 19 | 19 | 71 | 34 | 37 | 37 | 17 | 20 | 5 | 2 | 3 |
| 013 | 0077 | COLONIA FRANCISCO VILLA TECOAC | 713 | 347 | 366 | 239 | 121 | 118 | 451 | 215 | 236 | 236 | 110 | 125 | 34 | 15 | 19 |
| 013 | 0079 | SAN FRANCISCO NOTARIO | 53 | 26 | 27 | 18 | 9 | 9 | 34 | 16 | 18 | 18 | 8 | 9 | 3 | 1 | 1 |
| 013 | 0084 | COLONIA ACASILLADOS SAN MARTÍN NOTARIO | 278 | 135 | 143 | 93 | 47 | 46 | 176 | 84 | 92 | 92 | 43 | 49 | 13 | 6 | 7 |
| 013 | 0090 | COLONIA FRANCISCO I. MADERO TECOAC | 124 | 60 | 64 | 42 | 21 | 21 | 78 | 37 | 41 | 41 | 19 | 22 | 6 | 3 | 3 |
| 013 | 0091 | EL SUEÑO | 17 | 8 | 9 | 6 | 3 | 3 | 11 | 5 | 6 | 6 | 3 | 3 | 1 | 0 | 0 |
| 013 | 0092 | SANTA MARGARITA | 14 | 7 | 7 | 5 | 2 | 2 | 9 | 4 | 5 | 5 | 2 | 2 | 1 | 0 | 0 |
| 013 | 0097 | EL MOLINO [RANCHERÍA] | 170 | 83 | 87 | 57 | 29 | 28 | 108 | 51 | 56 | 56 | 26 | 30 | 8 | 4 | 4 |

| | | | | | | | | | | | | | | | | | |
|-----|------|---|--------------|-------------|-------------|-------------|-------------|-------------|-------------|-------------|-------------|-------------|-------------|-------------|-------------|------------|------------|
| 013 | 0101 | AMPLIACIÓN FELIPE CARRILLO PUERTO | 106 | 52 | 54 | 36 | 18 | 18 | 67 | 32 | 35 | 35 | 16 | 19 | 5 | 2 | 3 |
| 013 | 0106 | RANCHO MARICARMEN | 4 | 2 | 2 | 1 | 1 | 1 | 3 | 1 | 1 | 1 | 1 | 1 | 0 | 0 | 0 |
| 013 | 0107 | EL ROSARIO | 1 | 0 | 1 | 0 | 0 | 0 | 1 | 0 | 0 | 0 | 0 | 0 | 0 | 0 | |
| 013 | 0110 | EJIDO YANCUITLALPAN | 4 | 2 | 2 | 1 | 1 | 1 | 3 | 1 | 1 | 1 | 1 | 1 | 0 | 0 | |
| 013 | 0118 | FRACCIÓN LA NATIVIDAD | 16 | 8 | 8 | 5 | 3 | 3 | 10 | 5 | 5 | 5 | 2 | 3 | 1 | 0 | |
| 013 | 0129 | SAN DIEGO XALPATLAHUAYA | 120 | 58 | 62 | 40 | 20 | 20 | 76 | 36 | 40 | 40 | 19 | 21 | 6 | 3 | |
| 013 | 0140 | CORNELIO MÁRQUEZ | 9 | 4 | 5 | 3 | 2 | 1 | 6 | 3 | 3 | 3 | 1 | 2 | 0 | 0 | |
| 013 | 0147 | FRACCIÓN SANTA ANA RIOS | 71 | 35 | 36 | 24 | 12 | 12 | 45 | 21 | 23 | 23 | 11 | 12 | 3 | 1 | |
| 013 | 0148 | FRACCIÓN XONECUILA (LAS PALMAS) | 1 | 0 | 1 | 0 | 0 | 0 | 1 | 0 | 0 | 0 | 0 | 0 | 0 | 0 | |
| 013 | 0149 | ALEJANDRO AGUILAR | 6 | 3 | 3 | 2 | 1 | 1 | 4 | 2 | 2 | 2 | 1 | 1 | 0 | 0 | |
| 013 | 0153 | SAN RAFAEL TEPATLAXCO EL BAJO | 66 | 32 | 34 | 22 | 11 | 11 | 42 | 20 | 22 | 22 | 10 | 12 | 3 | 1 | |
| 013 | 0163 | LA CARRETA | 7 | 3 | 4 | 2 | 1 | 1 | 4 | 2 | 2 | 2 | 1 | 1 | 0 | 0 | |
| 013 | 0165 | FRACCIÓN SOLTEPEC (EL RINCON) | 24 | 12 | 12 | 8 | 4 | 4 | 15 | 7 | 8 | 8 | 4 | 4 | 1 | 1 | |
| 013 | 0168 | MIGUEL ARIAS | 2 | 1 | 1 | 1 | 0 | 0 | 1 | 1 | 1 | 1 | 0 | 0 | 0 | 0 | |
| 013 | 0169 | CHAPULTEPEC [GASOLINERA] | 7 | 3 | 4 | 2 | 1 | 1 | 4 | 2 | 2 | 2 | 1 | 1 | 0 | 0 | |
| 013 | 0174 | ÁNGEL DE GABRIEL DE RAMÓN | 7 | 3 | 4 | 2 | 1 | 1 | 4 | 2 | 2 | 2 | 1 | 1 | 0 | 0 | |
| 013 | 0175 | APOLINAR RODRÍGUEZ | 6 | 3 | 3 | 2 | 1 | 1 | 4 | 2 | 2 | 2 | 1 | 1 | 0 | 0 | |
| 013 | 0176 | LA CABAÑA | 6 | 3 | 3 | 2 | 1 | 1 | 4 | 2 | 2 | 2 | 1 | 1 | 0 | 0 | |
| 013 | 0180 | ENRIQUE DE GABRIEL DE RAMÓN | 10 | 5 | 5 | 3 | 2 | 2 | 6 | 3 | 3 | 3 | 2 | 2 | 0 | 0 | |
| 013 | 0185 | FRACCIÓN DE XONECUILA | 7 | 3 | 4 | 2 | 1 | 1 | 4 | 2 | 2 | 2 | 1 | 1 | 0 | 0 | |
| 013 | 0193 | EL PORVENIR | 3 | 1 | 2 | 1 | 1 | 0 | 2 | 1 | 1 | 1 | 0 | 1 | 0 | 0 | |
| 013 | 0194 | EL MIRADOR | 4 | 2 | 2 | 1 | 1 | 1 | 3 | 1 | 1 | 1 | 1 | 1 | 0 | 0 | |
| 013 | 0197 | LA PEDRERA | 11 | 5 | 6 | 4 | 2 | 2 | 7 | 3 | 4 | 4 | 2 | 2 | 1 | 0 | |
| 013 | 0199 | LOS PINOS DOS | 2 | 1 | 1 | 1 | 0 | 0 | 1 | 1 | 1 | 1 | 0 | 0 | 0 | 0 | |
| 013 | 0200 | LOS PINOS | 2 | 1 | 1 | 1 | 0 | 0 | 1 | 1 | 1 | 1 | 0 | 0 | 0 | 0 | |
| 013 | 0204 | EL DURAZNO | 30 | 15 | 15 | 10 | 5 | 5 | 19 | 9 | 10 | 10 | 5 | 5 | 1 | 1 | |
| 013 | 0205 | RANCHO ALEGRE | 3 | 1 | 2 | 1 | 1 | 0 | 2 | 1 | 1 | 1 | 0 | 1 | 0 | 0 | |
| 013 | 0207 | EL REBOMBEO | 5 | 2 | 3 | 2 | 1 | 1 | 3 | 2 | 2 | 2 | 1 | 1 | 0 | 0 | |
| 013 | 0211 | SAN CONSTANTINO | 2 | 1 | 1 | 1 | 0 | 0 | 1 | 1 | 1 | 1 | 0 | 0 | 0 | 0 | |
| 013 | 0212 | SANTA BÁRBARA | 17 | 8 | 9 | 6 | 3 | 3 | 11 | 5 | 6 | 6 | 3 | 3 | 1 | 0 | |
| 013 | 0213 | SANTA RITA | 1 | 0 | 1 | 0 | 0 | 0 | 1 | 0 | 0 | 0 | 0 | 0 | 0 | 0 | |
| 013 | 0214 | SARITA DE LA MONTAÑA | 8 | 4 | 4 | 3 | 1 | 1 | 5 | 2 | 3 | 3 | 1 | 1 | 0 | 0 | |
| 013 | 0215 | TIRSO GUTIÉRREZ | 4 | 2 | 2 | 1 | 1 | 1 | 3 | 1 | 1 | 1 | 1 | 1 | 0 | 0 | |
| 013 | 0216 | TUBERA GUADALUPE | 7 | 3 | 4 | 2 | 1 | 1 | 4 | 2 | 2 | 2 | 1 | 1 | 0 | 0 | |
| 013 | 0222 | LOS CERRITOS (HUERTA MARÍA LUISA) | 7 | 3 | 4 | 2 | 1 | 1 | 4 | 2 | 2 | 2 | 1 | 1 | 0 | 0 | |
| 013 | 0223 | JOSE DE JESUS SÁNCHEZ CARRILLO | 6 | 3 | 3 | 2 | 1 | 1 | 4 | 2 | 2 | 2 | 1 | 1 | 0 | 0 | |
| 013 | 0224 | JOSE JUAN ROMERO LÓPEZ | 4 | 2 | 2 | 1 | 1 | 1 | 3 | 1 | 1 | 1 | 1 | 1 | 0 | 0 | |
| 013 | 0227 | LOS RAMALES | 4 | 2 | 2 | 1 | 1 | 1 | 3 | 1 | 1 | 1 | 1 | 1 | 0 | 0 | |
| 013 | 0231 | SANTA LILIA | 10 | 5 | 5 | 3 | 2 | 2 | 6 | 3 | 3 | 3 | 2 | 2 | 0 | 0 | |
| 013 | 0233 | EJIDO CUAUHTEMOC EL CRISTO (DON CARMELO) | 2 | 1 | 1 | 1 | 0 | 0 | 1 | 1 | 1 | 1 | 0 | 0 | 0 | 0 | |
| 013 | 0235 | LA MESITA | 16 | 8 | 8 | 5 | 3 | 3 | 10 | 5 | 5 | 5 | 2 | 3 | 1 | 0 | |
| 013 | 0237 | MARTÍN SANTIAGO VÁZQUEZ | 4 | 2 | 2 | 1 | 1 | 1 | 3 | 1 | 1 | 1 | 1 | 1 | 0 | 0 | |
| 013 | 0239 | TRINIDAD ALTAMIRANO HERNÁNDEZ | 5 | 2 | 3 | 2 | 1 | 1 | 3 | 2 | 2 | 2 | 1 | 1 | 0 | 0 | |
| 013 | 0244 | VICTOR LIMA (EL ESTABLITO) | 2 | 1 | 1 | 1 | 0 | 0 | 1 | 1 | 1 | 1 | 0 | 0 | 0 | 0 | |
| 013 | 0245 | SAN MATEO [RANCHO] | 5 | 2 | 3 | 2 | 1 | 1 | 3 | 2 | 2 | 2 | 1 | 1 | 0 | 0 | |
| 013 | 0247 | EJIDO ATENCO | 7 | 3 | 4 | 2 | 1 | 1 | 4 | 2 | 2 | 2 | 1 | 1 | 0 | 0 | |
| 013 | 0248 | LA LOMA (JUAN FLORES) | 4 | 2 | 2 | 1 | 1 | 1 | 3 | 1 | 1 | 1 | 1 | 1 | 0 | 0 | |
| 013 | 0249 | MARIANO TORRES | 3 | 1 | 2 | 1 | 1 | 0 | 2 | 1 | 1 | 1 | 0 | 1 | 0 | 0 | |
| 93 | | TOTAL DEL MUNICIPIO | 13744 | 6755 | 6989 | 4107 | 2086 | 2021 | 8873 | 4280 | 4593 | 4819 | 2249 | 2570 | 1097 | 547 | 550 |
| 014 | 0001 | HUEYOTLIPAN | 4835 | 2376 | 2459 | 1445 | 734 | 711 | 3121 | 1506 | 1616 | 1695 | 791 | 904 | 386 | 192 | 193 |
| 014 | 0003 | LA CRUZ TECHALOTE [COLONIA] | 130 | 64 | 66 | 39 | 20 | 19 | 84 | 40 | 43 | 46 | 21 | 24 | 10 | 5 | 5 |
| 014 | 0005 | IGNACIO ZARAGOZA | 1497 | 736 | 761 | 447 | 227 | 220 | 966 | 466 | 500 | 525 | 245 | 280 | 119 | 60 | 60 |
| 014 | 0006 | SANTA MARÍA IXCOTLA COLONIA ADOLFO LÓPEZ MATEOS | 713 | 350 | 363 | 213 | 108 | 105 | 460 | 222 | 238 | 250 | 117 | 133 | 57 | 28 | 29 |
| 014 | 0008 | LA PURÍSIMA [RANCHO] | 864 | 425 | 439 | 258 | 131 | 127 | 558 | 269 | 289 | 303 | 141 | 162 | 69 | 34 | 35 |
| 014 | 0009 | SAN DIEGO RECOPA | 7 | 3 | 4 | 2 | 1 | 1 | 5 | 2 | 2 | 2 | 1 | 1 | 1 | 0 | 0 |
| 014 | 0010 | SAN ANDRÉS CUAXIMALA | 634 | 312 | 322 | 189 | 96 | 93 | 409 | 197 | 212 | 222 | 104 | 119 | 51 | 25 | 25 |
| 014 | 0011 | HACIENDA SAN BLAS CUAXOMULCO | 303 | 149 | 154 | 91 | 46 | 45 | 196 | 94 | 101 | 106 | 50 | 57 | 24 | 12 | 12 |
| 014 | 0014 | SAN FERNANDO SAN LORENZO TECHALOTE | 1 | 0 | 1 | 0 | 0 | 0 | 1 | 0 | 0 | 0 | 0 | 0 | 0 | 0 | 0 |
| 014 | 0015 | SAN MANUEL TLALPAN | 18 | 9 | 9 | 5 | 3 | 3 | 12 | 6 | 6 | 6 | 3 | 3 | 1 | 1 | 1 |
| 014 | 0017 | SAN SIMEÓN XIPETZINCO | 340 | 167 | 173 | 102 | 52 | 50 | 220 | 106 | 114 | 119 | 56 | 64 | 27 | 14 | 14 |
| 014 | 0018 | SAN MANUEL TLALPAN | 142 | 70 | 72 | 42 | 22 | 21 | 92 | 44 | 47 | 50 | 23 | 27 | 11 | 6 | 6 |
| 014 | 0020 | SANTO CRISTO TLALPAN | 2869 | 1410 | 1459 | 857 | 435 | 422 | 1852 | 893 | 959 | 1006 | 469 | 536 | 229 | 114 | 115 |
| 014 | 0023 | SANTO CRISTO TLALPAN EL CARMEN (LAS CARROZAS) | 721 | 354 | 367 | 215 | 109 | 106 | 465 | 225 | 241 | 253 | 118 | 135 | 58 | 29 | 29 |
| 014 | 0026 | AGUA LIMPIA | 61 | 30 | 31 | 18 | 9 | 9 | 39 | 19 | 20 | 21 | 10 | 11 | 5 | 2 | 2 |
| 014 | 0031 | NCP SAN ANTONIO TECHALOTE | 34 | 17 | 17 | 10 | 5 | 5 | 22 | 11 | 11 | 12 | 6 | 6 | 3 | 1 | 1 |
| 014 | 0035 | LOMA BONITA | 367 | 180 | 187 | 110 | 56 | 54 | 237 | 114 | 123 | 129 | 60 | 69 | 29 | 15 | 15 |
| 014 | 0039 | LAS TORTOLAS | 7 | 3 | 4 | 2 | 1 | 1 | 5 | 2 | 2 | 2 | 1 | 1 | 1 | 0 | 0 |
| 014 | 0040 | SANTA LUCÍA EMILIO SÁNCHEZ PIEDRAS | 2 | 1 | 1 | 1 | 0 | 0 | 1 | 1 | 1 | 1 | 0 | 0 | 0 | 0 | 0 |
| 014 | 0043 | EL NOVILLO | 5 | 2 | 3 | 1 | 1 | 1 | 3 | 2 | 2 | 2 | 1 | 1 | 0 | 0 | 0 |
| 014 | 0045 | PLAYA AZUL | 1 | 0 | 1 | 0 | 0 | 0 | 1 | 0 | 0 | 0 | 0 | 0 | 0 | 0 | 0 |
| 014 | 0047 | LA CAÑADA | 77 | 38 | 39 | 23 | 12 | 11 | 50 | 24 | 26 | 27 | 13 | 14 | 6 | 3 | 3 |
| 014 | 0055 | | 27 | 13 | 14 | 8 | 4 | 4 | 17 | 8 | 9 | 9 | 4 | 5 | 2 | 1 | 1 |

Fondo de Aportaciones para los Servicios de Salud

| | | | | | | | | | | | | | | | | | |
|-----|------|--|-------|-------|-------|------|------|------|-------|------|------|------|------|------|------|-----|-----|
| 014 | 0056 | ONÉSIMO FLORES ELIZALDE (EL CERRITO) | 3 | 1 | 2 | 1 | 0 | 0 | 2 | 1 | 1 | 1 | 0 | 1 | 0 | 0 | 0 |
| 014 | 0058 | LA PURÍSIMA | 11 | 5 | 6 | 3 | 2 | 2 | 7 | 3 | 4 | 4 | 2 | 2 | 1 | 0 | 0 |
| 014 | 0059 | RANCHO DE LAS MARIPOSAS | 7 | 3 | 4 | 2 | 1 | 1 | 5 | 2 | 2 | 2 | 1 | 1 | 1 | 0 | 0 |
| 014 | 0060 | LA ÁRDILLA | 35 | 17 | 18 | 10 | 5 | 5 | 23 | 11 | 12 | 12 | 6 | 7 | 3 | 1 | 1 |
| 014 | 0061 | LAS CRUCES | 7 | 3 | 4 | 2 | 1 | 1 | 5 | 2 | 2 | 2 | 1 | 1 | 1 | 0 | 0 |
| 014 | 0063 | FULGENCIO CONTRERAS SAAVEDRA SAN SEBASTIÁN (TEZOZILCO) | 1 | 0 | 1 | 0 | 0 | 0 | 1 | 0 | 0 | 0 | 0 | 0 | 0 | 0 | 0 |
| 014 | 0064 | CACHO GRANDE RINCÓN DEL VALLE (LAS CALAVERAS) | 2 | 1 | 1 | 1 | 0 | 0 | 1 | 1 | 1 | 1 | 0 | 0 | 0 | 0 | 0 |
| 014 | 0065 | LA LAGUNA | 4 | 2 | 2 | 1 | 1 | 1 | 3 | 1 | 1 | 1 | 1 | 1 | 0 | 0 | 0 |
| 014 | 0066 | POTRERO GRANDE | 3 | 1 | 2 | 1 | 0 | 0 | 2 | 1 | 1 | 1 | 0 | 1 | 0 | 0 | 0 |
| 014 | 0068 | ALEJANDRO CARRILLO | 6 | 3 | 3 | 2 | 1 | 1 | 4 | 2 | 2 | 2 | 1 | 1 | 0 | 0 | 0 |
| 014 | 0070 | TOTAL DEL MUNICIPIO | 27319 | 13329 | 13990 | 8423 | 4413 | 4010 | 17718 | 8370 | 9348 | 9725 | 4572 | 5153 | 1666 | 782 | 884 |
| 36 | | | | | | | | | | | | | | | | | |
| 015 | 0001 | VILLA MARIANO MATAMOROS | 4899 | 2390 | 2509 | 1510 | 791 | 719 | 3177 | 1501 | 1676 | 1744 | 820 | 924 | 299 | 140 | 159 |
| 015 | 0002 | ALPOTZONGA DE LIRA Y ORTEGA | 747 | 364 | 383 | 230 | 121 | 110 | 484 | 229 | 256 | 266 | 125 | 141 | 46 | 21 | 24 |
| 015 | 0003 | SAN ANTONIO ATOTONILCO | 3234 | 1578 | 1656 | 997 | 522 | 475 | 2097 | 991 | 1107 | 1151 | 541 | 610 | 197 | 93 | 105 |
| 015 | 0005 | LA CARIDAD CUAXONACAYO | 248 | 121 | 127 | 76 | 40 | 36 | 161 | 76 | 85 | 88 | 42 | 47 | 15 | 7 | 8 |
| 015 | 0007 | ESPIRITU SANTO | 498 | 243 | 255 | 154 | 80 | 73 | 323 | 153 | 170 | 177 | 83 | 94 | 30 | 14 | 16 |
| 015 | 0009 | GUADALUPE | 1 | 0 | 1 | 0 | 0 | 0 | 1 | 0 | 0 | 0 | 0 | 0 | 0 | 0 | 0 |
| 015 | 0010 | LA LADERA | 4 | 2 | 2 | 1 | 1 | 1 | 3 | 1 | 1 | 1 | 1 | 1 | 0 | 0 | 0 |
| 015 | 0012 | SAN JUAN NEPUALCO | 258 | 126 | 132 | 80 | 42 | 38 | 167 | 79 | 88 | 92 | 43 | 49 | 16 | 7 | 8 |
| 015 | 0015 | SAN GABRIEL POPOCATLA | 924 | 451 | 473 | 285 | 149 | 136 | 599 | 283 | 316 | 329 | 155 | 174 | 56 | 26 | 30 |
| 015 | 0019 | SAN ANTONIO TECÓAC | 680 | 332 | 348 | 210 | 110 | 100 | 441 | 208 | 233 | 242 | 114 | 128 | 41 | 19 | 22 |
| 015 | 0020 | SAN ANTONIO TIZOSTOC | 1537 | 750 | 787 | 474 | 248 | 226 | 997 | 471 | 526 | 547 | 257 | 290 | 94 | 44 | 50 |
| 015 | 0021 | SAN CRISTOBAL OXTOTLAPANGO | 40 | 20 | 20 | 12 | 6 | 6 | 26 | 12 | 14 | 14 | 7 | 8 | 2 | 1 | 1 |
| 015 | 0022 | SAN DIEGO XICOYUCAN | 2818 | 1375 | 1443 | 869 | 455 | 414 | 1828 | 863 | 964 | 1003 | 472 | 532 | 172 | 81 | 91 |
| 015 | 0025 | SAN MARCOS JILOTEPEC | 431 | 210 | 221 | 133 | 70 | 63 | 280 | 132 | 147 | 153 | 72 | 81 | 26 | 12 | 14 |
| 015 | 0026 | SAN MIGUEL LA PRESA | 267 | 130 | 137 | 82 | 43 | 39 | 173 | 82 | 91 | 95 | 45 | 50 | 16 | 8 | 9 |
| 015 | 0027 | SAN NICOLÁS | 4 | 2 | 2 | 1 | 1 | 1 | 3 | 1 | 1 | 1 | 1 | 1 | 0 | 0 | 0 |
| 015 | 0030 | SANTA CRUZ EL PORVENIR | 1065 | 520 | 545 | 328 | 172 | 156 | 691 | 326 | 364 | 379 | 178 | 201 | 65 | 30 | 34 |
| 015 | 0031 | SANTA INES TECUEXCOMAC | 2363 | 1153 | 1210 | 729 | 382 | 347 | 1533 | 724 | 809 | 841 | 395 | 446 | 144 | 68 | 76 |
| 015 | 0032 | SANTA JUSTINA ECATEPEC | 3585 | 1749 | 1836 | 1105 | 579 | 526 | 2325 | 1098 | 1227 | 1276 | 600 | 676 | 219 | 103 | 116 |
| 015 | 0034 | SANTA ROSA DE LIMA | 295 | 144 | 151 | 91 | 48 | 43 | 191 | 90 | 101 | 105 | 49 | 56 | 18 | 8 | 10 |
| 015 | 0035 | SANTIAGO XOCHIMILCO | 449 | 219 | 230 | 138 | 73 | 66 | 291 | 138 | 154 | 160 | 75 | 85 | 27 | 13 | 15 |
| 015 | 0036 | LA SOLEDAD | 164 | 80 | 84 | 51 | 26 | 24 | 106 | 50 | 56 | 58 | 27 | 31 | 10 | 5 | 5 |
| 015 | 0038 | LA TRINIDAD TENEXYECAC | 2223 | 1085 | 1138 | 685 | 359 | 326 | 1442 | 681 | 761 | 791 | 372 | 419 | 136 | 64 | 72 |
| 015 | 0040 | LA VIRGEN | 92 | 45 | 47 | 28 | 15 | 14 | 60 | 28 | 31 | 33 | 15 | 17 | 6 | 3 | 3 |
| 015 | 0042 | LAS HUERTAS | 7 | 3 | 4 | 2 | 1 | 1 | 5 | 2 | 2 | 2 | 1 | 1 | 0 | 0 | 0 |
| 015 | 0045 | SAN JOSÉ ESCANDONA | 50 | 24 | 26 | 15 | 8 | 7 | 32 | 15 | 17 | 18 | 8 | 9 | 3 | 1 | 2 |
| 015 | 0051 | ALPOTZONGA | 45 | 22 | 23 | 14 | 7 | 7 | 29 | 14 | 15 | 16 | 8 | 8 | 3 | 1 | 1 |
| 015 | 0053 | AGUSTÍN LÓPEZ | 7 | 3 | 4 | 2 | 1 | 1 | 5 | 2 | 2 | 2 | 1 | 1 | 0 | 0 | 0 |
| 015 | 0056 | RANCHO AYTEC (MONTE DE LOS OLIVOS) | 5 | 2 | 3 | 2 | 1 | 1 | 3 | 2 | 2 | 2 | 1 | 1 | 0 | 0 | 0 |
| 015 | 0060 | CAPULA | 13 | 6 | 7 | 4 | 2 | 2 | 8 | 4 | 4 | 5 | 2 | 2 | 1 | 0 | 0 |
| 015 | 0063 | SANTO DOMINGO | 2 | 1 | 1 | 1 | 0 | 0 | 1 | 1 | 1 | 1 | 0 | 0 | 0 | 0 | 0 |
| 015 | 0066 | EL CENTENARIO | 7 | 3 | 4 | 2 | 1 | 1 | 5 | 2 | 2 | 2 | 1 | 1 | 0 | 0 | 0 |
| 015 | 0069 | MIGUEL ÁNGEL [GRANJA] | 6 | 3 | 3 | 2 | 1 | 1 | 4 | 2 | 2 | 2 | 1 | 1 | 0 | 0 | 0 |
| 015 | 0070 | SAN RAFAEL [RANCHO] | 28 | 14 | 14 | 9 | 5 | 4 | 18 | 9 | 10 | 10 | 5 | 5 | 2 | 1 | 1 |
| 015 | 0077 | SAN LUCAS (EL JAGÜEY) | 8 | 4 | 4 | 2 | 1 | 1 | 5 | 2 | 3 | 3 | 1 | 2 | 0 | 0 | 0 |
| 015 | 0080 | SAN CARLOS | 1 | 0 | 1 | 0 | 0 | 0 | 1 | 0 | 0 | 0 | 0 | 0 | 0 | 0 | 0 |
| 015 | 0082 | GILDARDO RAMÍREZ GONZÁLEZ | 3 | 1 | 2 | 1 | 0 | 0 | 2 | 1 | 1 | 1 | 1 | 1 | 0 | 0 | 0 |
| 015 | 0085 | LAS ROSITAS | 19 | 9 | 10 | 6 | 3 | 3 | 12 | 6 | 7 | 7 | 3 | 4 | 1 | 1 | 1 |
| 015 | 0091 | RANCHO MIRA EL SOL LAS MORAS (LAS MORADILLAS) | 6 | 3 | 3 | 2 | 1 | 1 | 4 | 2 | 2 | 2 | 1 | 1 | 0 | 0 | 0 |
| 015 | 0094 | FRACCIÓN LA VIRGEN | 2 | 1 | 1 | 1 | 0 | 0 | 1 | 1 | 1 | 1 | 0 | 0 | 0 | 0 | 0 |
| 015 | 0096 | SAN LUCAS | 19 | 9 | 10 | 6 | 3 | 3 | 12 | 6 | 7 | 7 | 3 | 4 | 1 | 1 | 1 |
| 015 | 0105 | LA FISCALA | 11 | 5 | 6 | 3 | 2 | 2 | 7 | 3 | 4 | 4 | 2 | 2 | 1 | 0 | 0 |
| 015 | 0111 | EL PASO DEL NORTE | 3 | 1 | 2 | 1 | 0 | 0 | 2 | 1 | 1 | 1 | 1 | 1 | 0 | 0 | 0 |
| 015 | 0116 | COLONIA EJIDO SANTA JUSTINA ECATEPEC | 12 | 6 | 6 | 4 | 2 | 2 | 8 | 4 | 4 | 4 | 2 | 2 | 1 | 0 | 0 |
| 015 | 0118 | SAN LUCAS (EL CAMPIRANO) | 35 | 17 | 18 | 11 | 6 | 5 | 23 | 11 | 12 | 12 | 6 | 7 | 2 | 1 | 1 |
| 015 | 0120 | TEZOQUIPAN | 5 | 2 | 3 | 2 | 1 | 1 | 3 | 2 | 2 | 2 | 1 | 1 | 0 | 0 | 0 |
| 015 | 0122 | LA HUÉRFANA LEONARDO NAJERA DÍAZ | 26 | 13 | 13 | 8 | 4 | 4 | 17 | 8 | 9 | 9 | 4 | 5 | 2 | 1 | 1 |
| 015 | 0125 | RANCHO DE LA VIRGEN | 8 | 4 | 4 | 2 | 1 | 1 | 5 | 2 | 3 | 3 | 1 | 2 | 0 | 0 | 0 |
| 015 | 0126 | LA LOMA | 1 | 0 | 1 | 0 | 0 | 0 | 1 | 0 | 0 | 0 | 0 | 0 | 0 | 0 | 0 |
| 015 | 0130 | EL MORAL | 25 | 12 | 13 | 8 | 4 | 4 | 16 | 8 | 9 | 9 | 4 | 5 | 2 | 1 | 1 |
| 015 | 0132 | JAVIER PULIDO | 26 | 13 | 13 | 8 | 4 | 4 | 17 | 8 | 9 | 9 | 4 | 5 | 2 | 1 | 1 |
| 015 | 0133 | EL REFUGIO | 33 | 16 | 17 | 10 | 5 | 5 | 21 | 10 | 11 | 12 | 6 | 6 | 2 | 1 | 1 |
| 015 | 0137 | TLÁLOC | 1 | 0 | 1 | 0 | 0 | 0 | 1 | 0 | 0 | 0 | 0 | 0 | 0 | 0 | 0 |
| 015 | 0145 | TLALPIZACO | 4 | 2 | 2 | 1 | 1 | 1 | 3 | 1 | 1 | 1 | 1 | 1 | 0 | 0 | 0 |
| 015 | 0148 | CANDILUZ MACÍAS | 1 | 0 | 1 | 0 | 0 | 0 | 1 | 0 | 0 | 0 | 0 | 0 | 0 | 0 | 0 |
| 015 | 0150 | LAS TORRES | 2 | 1 | 1 | 1 | 0 | 0 | 1 | 1 | 1 | 1 | 0 | 0 | 0 | 0 | 0 |
| 015 | 0151 | RANCHO ESCONDIDO | 4 | 2 | 2 | 1 | 1 | 1 | 3 | 1 | 1 | 1 | 1 | 1 | 0 | 0 | 0 |
| 015 | 0153 | SAN FRANCISCO [COLONIA] | 2 | 1 | 1 | 1 | 0 | 0 | 1 | 1 | 1 | 1 | 0 | 0 | 0 | 0 | 0 |
| 015 | 0154 | | 6 | 3 | 3 | 2 | 1 | 1 | 4 | 2 | 2 | 2 | 1 | 1 | 0 | 0 | 0 |
| 015 | 0156 | | 33 | 16 | 17 | 10 | 5 | 5 | 21 | 10 | 11 | 12 | 6 | 6 | 2 | 1 | 1 |

Fondo de Aportaciones para los Servicios de Salud

| | | | | | | | | | | | | | | | | | |
|-----|------|--|--------------|--------------|--------------|-------------|-------------|-------------|--------------|-------------|-------------|-------------|-------------|-------------|-------------|------------|------------|
| 015 | 0157 | EL RETORNO [RANCHO] | 2 | 1 | 1 | 1 | 0 | 0 | 1 | 1 | 1 | 1 | 0 | 0 | 0 | 0 | 0 |
| 015 | 0159 | FRANK CERVANTES | 3 | 1 | 2 | 1 | 0 | 0 | 2 | 1 | 1 | 1 | 1 | 1 | 0 | 0 | 0 |
| 015 | 0160 | LA LAGUNA | 3 | 1 | 2 | 1 | 0 | 0 | 2 | 1 | 1 | 1 | 1 | 1 | 0 | 0 | 0 |
| 015 | 0161 | EL RANCHITO | 12 | 6 | 6 | 4 | 2 | 2 | 8 | 4 | 4 | 4 | 2 | 2 | 1 | 0 | 0 |
| 015 | 0163 | LA VENTA | 7 | 3 | 4 | 2 | 1 | 1 | 5 | 2 | 2 | 2 | 1 | 1 | 0 | 0 | 0 |
| 65 | | TOTAL DEL MUNICIPIO | 5333 | 2576 | 2757 | 1545 | 788 | 757 | 3407 | 1633 | 1774 | 1906 | 911 | 995 | 521 | 218 | 303 |
| 016 | 0001 | IXTENCO | 5280 | 2550 | 2730 | 1530 | 780 | 749 | 3373 | 1617 | 1756 | 1887 | 902 | 985 | 516 | 216 | 300 |
| 016 | 0005 | BARRIO DE RESURRECCIÓN SEGUNDO | 10 | 5 | 5 | 3 | 1 | 1 | 6 | 3 | 3 | 4 | 2 | 2 | 1 | 0 | 1 |
| 016 | 0007 | LOS ÁLAMOS | 1 | 0 | 1 | 0 | 0 | 0 | 1 | 0 | 0 | 0 | 0 | 0 | 0 | 0 | 0 |
| 016 | 0009 | LOS PILARES | 8 | 4 | 4 | 2 | 1 | 1 | 5 | 2 | 3 | 3 | 1 | 1 | 1 | 0 | 0 |
| 016 | 0011 | LA ERA | 8 | 4 | 4 | 2 | 1 | 1 | 5 | 2 | 3 | 3 | 1 | 1 | 1 | 0 | 0 |
| 016 | 0012 | MIGUEL MUÑOZ LEÓN | 10 | 5 | 5 | 3 | 1 | 1 | 6 | 3 | 3 | 4 | 2 | 2 | 1 | 0 | 1 |
| 016 | 0014 | PEDRO HUERTA GUTIERREZ (EL CRISTO) | 3 | 1 | 2 | 1 | 0 | 0 | 2 | 1 | 1 | 1 | 1 | 1 | 0 | 0 | 0 |
| 016 | 0015 | DARÍO BIXANO GASPAR | 3 | 1 | 2 | 1 | 0 | 0 | 2 | 1 | 1 | 1 | 1 | 1 | 0 | 0 | 0 |
| 016 | 0016 | EDUARDO MONTES | 2 | 1 | 1 | 1 | 0 | 0 | 1 | 1 | 1 | 1 | 0 | 0 | 0 | 0 | 0 |
| 016 | 0017 | FELIPE TÉLLEZ (BARRANCA EL CALVARIO) | 8 | 4 | 4 | 2 | 1 | 1 | 5 | 2 | 3 | 3 | 1 | 1 | 1 | 0 | 0 |
| 10 | | TOTAL DEL MUNICIPIO | 9403 | 4566 | 4837 | 2971 | 1501 | 1470 | 6160 | 2921 | 3239 | 3340 | 1583 | 1757 | 425 | 212 | 213 |
| 017 | 0001 | MAZATECOCHCO | 9328 | 4530 | 4798 | 2947 | 1489 | 1458 | 6111 | 2898 | 3213 | 3313 | 1570 | 1743 | 422 | 210 | 211 |
| 017 | 0003 | COLOZITZI | 35 | 17 | 18 | 11 | 6 | 5 | 23 | 11 | 12 | 12 | 6 | 7 | 2 | 1 | 1 |
| 017 | 0007 | ZACATECOMA | 14 | 7 | 7 | 4 | 2 | 2 | 9 | 4 | 5 | 5 | 2 | 3 | 1 | 0 | 0 |
| 017 | 0008 | ÁLAMO | 12 | 6 | 6 | 4 | 2 | 2 | 8 | 4 | 4 | 4 | 2 | 2 | 1 | 0 | 0 |
| 017 | 0015 | SAN JUAN IXHUALCO | 14 | 7 | 7 | 4 | 2 | 2 | 9 | 4 | 5 | 5 | 2 | 3 | 1 | 0 | 0 |
| 5 | | TOTAL DEL MUNICIPIO | 26390 | 12905 | 13485 | 7852 | 3911 | 3941 | 17512 | 8511 | 9001 | 9657 | 4697 | 4960 | 1481 | 681 | 800 |
| 018 | 0001 | CONTLA SAN FELIPE CUAUHTENCO | 20762 | 10153 | 10609 | 6177 | 3077 | 3101 | 13777 | 6696 | 7081 | 7598 | 3695 | 3902 | 1165 | 536 | 629 |
| 018 | 0002 | COLOZITZI | 1552 | 759 | 793 | 462 | 230 | 232 | 1030 | 501 | 529 | 568 | 276 | 292 | 87 | 40 | 47 |
| 018 | 0003 | IXTLAHUACA | 475 | 232 | 243 | 141 | 70 | 71 | 315 | 153 | 162 | 174 | 85 | 89 | 27 | 12 | 14 |
| 018 | 0004 | SAN JOSE AZTATLA | 1945 | 951 | 994 | 579 | 288 | 290 | 1291 | 627 | 663 | 712 | 346 | 366 | 109 | 50 | 59 |
| 018 | 0006 | SANTA MARIA AQUIAHUAC | 406 | 199 | 207 | 121 | 60 | 61 | 269 | 131 | 138 | 149 | 72 | 76 | 23 | 10 | 12 |
| 018 | 0007 | LA LUZ [BARRIO] | 572 | 280 | 292 | 170 | 85 | 85 | 380 | 184 | 195 | 209 | 102 | 108 | 32 | 15 | 17 |
| 018 | 0008 | OCOTLÁN TEPATLAXCO | 508 | 248 | 260 | 151 | 75 | 76 | 337 | 164 | 173 | 186 | 90 | 95 | 29 | 13 | 15 |
| 018 | 0009 | CAPULA | 9 | 4 | 5 | 3 | 1 | 1 | 6 | 3 | 3 | 3 | 2 | 2 | 1 | 0 | 0 |
| 018 | 0010 | ATLAPECHCO | 139 | 68 | 71 | 41 | 21 | 21 | 92 | 45 | 47 | 51 | 25 | 26 | 8 | 4 | 4 |
| 018 | 0011 | RANCHO HUEYICUENTLA | 22 | 11 | 11 | 7 | 3 | 3 | 15 | 7 | 8 | 8 | 4 | 4 | 1 | 1 | 1 |
| 10 | | TOTAL DEL MUNICIPIO | 16536 | 7971 | 8565 | 5286 | 2750 | 2536 | 10698 | 4966 | 5732 | 5920 | 2716 | 3204 | 816 | 373 | 443 |
| 019 | 0001 | TEPETITLA | 7299 | 3518 | 3781 | 2333 | 1214 | 1119 | 4722 | 2192 | 2530 | 2613 | 1199 | 1414 | 360 | 165 | 196 |
| 019 | 0004 | GUADALUPE VICTORIA | 753 | 363 | 390 | 241 | 125 | 115 | 487 | 226 | 261 | 270 | 124 | 146 | 37 | 17 | 20 |
| 019 | 0007 | SAN MATEO AYECAC | 2972 | 1433 | 1539 | 950 | 494 | 456 | 1923 | 893 | 1030 | 1064 | 488 | 576 | 147 | 67 | 80 |
| 019 | 0009 | VILLA ALTA | 5276 | 2543 | 2733 | 1687 | 877 | 809 | 3413 | 1584 | 1829 | 1889 | 867 | 1022 | 260 | 119 | 141 |
| 019 | 0012 | SANTA ROSA | 34 | 16 | 18 | 11 | 6 | 5 | 22 | 10 | 12 | 12 | 6 | 7 | 2 | 1 | 1 |
| 019 | 0013 | LOS MORELIA | 1 | 0 | 1 | 0 | 0 | 0 | 1 | 0 | 0 | 0 | 0 | 0 | 0 | 0 | 0 |
| 019 | 0018 | SAN JUAN MOLINO | 43 | 21 | 22 | 14 | 7 | 7 | 28 | 13 | 15 | 15 | 7 | 8 | 2 | 1 | 1 |
| 019 | 0021 | TLALMECATE | 8 | 4 | 4 | 3 | 1 | 1 | 5 | 2 | 3 | 3 | 1 | 2 | 0 | 0 | 0 |
| 019 | 0022 | CANAL SAN LUCAS | 12 | 6 | 6 | 4 | 2 | 2 | 8 | 4 | 4 | 4 | 2 | 2 | 1 | 0 | 0 |
| 019 | 0026 | PORCÍCOLA JALISCO | 30 | 14 | 16 | 10 | 5 | 5 | 19 | 9 | 10 | 11 | 5 | 6 | 1 | 1 | 1 |
| 019 | 0028 | PUERTA (CABIÑO) | 23 | 11 | 12 | 7 | 4 | 4 | 15 | 7 | 8 | 8 | 4 | 4 | 1 | 1 | 1 |
| 019 | 0030 | EL CAMBIO | 8 | 4 | 4 | 3 | 1 | 1 | 5 | 2 | 3 | 3 | 1 | 2 | 0 | 0 | 0 |
| 019 | 0033 | ROQUE RIVERA PALAFOX | 37 | 18 | 19 | 12 | 6 | 6 | 24 | 11 | 13 | 13 | 6 | 7 | 2 | 1 | 1 |
| 019 | 0034 | SAN JOAQUÍN | 10 | 5 | 5 | 3 | 2 | 2 | 6 | 3 | 3 | 4 | 2 | 2 | 0 | 0 | 0 |
| 019 | 0036 | NIXTLALPAN | 14 | 7 | 7 | 4 | 2 | 2 | 9 | 4 | 5 | 5 | 2 | 3 | 1 | 0 | 0 |
| 019 | 0039 | LOS AMEYALES (LA JOYITA) | 16 | 8 | 8 | 5 | 3 | 2 | 10 | 5 | 6 | 6 | 3 | 3 | 1 | 0 | 0 |
| 16 | | TOTAL DEL MUNICIPIO | 8518 | 4150 | 4368 | 2607 | 1327 | 1280 | 5543 | 2642 | 2901 | 3027 | 1430 | 1597 | 515 | 249 | 266 |
| 020 | 0001 | SANCTÓRUM | 4747 | 2313 | 2434 | 1453 | 740 | 713 | 3089 | 1472 | 1617 | 1687 | 797 | 890 | 287 | 139 | 148 |
| 020 | 0003 | ESTACIÓN CONTADERO | 10 | 5 | 5 | 3 | 2 | 2 | 7 | 3 | 3 | 4 | 2 | 2 | 1 | 0 | 0 |
| 020 | 0004 | FRANCISCO VILLA | 3091 | 1506 | 1585 | 946 | 482 | 464 | 2011 | 959 | 1053 | 1098 | 519 | 580 | 187 | 90 | 97 |
| 020 | 0007 | LA PROVIDENCIA SAN NICOLÁS EL GRANDE | 54 | 26 | 28 | 17 | 8 | 8 | 35 | 17 | 18 | 19 | 9 | 10 | 3 | 2 | 2 |
| 020 | 0010 | LOS ALPINO | 7 | 3 | 4 | 2 | 1 | 1 | 5 | 2 | 2 | 2 | 1 | 1 | 0 | 0 | 0 |
| 020 | 0013 | LOS ALPINO | 2 | 1 | 1 | 1 | 0 | 0 | 1 | 1 | 1 | 1 | 0 | 0 | 0 | 0 | 0 |
| 020 | 0014 | ESQUIBAJAS | 5 | 2 | 3 | 2 | 1 | 1 | 3 | 2 | 2 | 2 | 1 | 1 | 0 | 0 | 0 |
| 020 | 0017 | LA ESPERANZA | 3 | 1 | 2 | 1 | 0 | 0 | 2 | 1 | 1 | 1 | 1 | 1 | 0 | 0 | 0 |
| 020 | 0018 | SANTA CRUZ | 3 | 1 | 2 | 1 | 0 | 0 | 2 | 1 | 1 | 1 | 1 | 1 | 0 | 0 | 0 |
| 020 | 0019 | SAN LEONARDO ARROYO | 10 | 5 | 5 | 3 | 2 | 2 | 7 | 3 | 3 | 4 | 2 | 2 | 1 | 0 | 0 |
| 020 | 0037 | LA LADERA | 11 | 5 | 6 | 3 | 2 | 2 | 7 | 3 | 4 | 4 | 2 | 2 | 1 | 0 | 0 |
| 020 | 0043 | LA PRESA DE POZUELOS | 7 | 3 | 4 | 2 | 1 | 1 | 5 | 2 | 2 | 2 | 1 | 1 | 0 | 0 | 0 |
| 020 | 0045 | SAN NICOLÁS (FARFÁN) | 6 | 3 | 3 | 2 | 1 | 1 | 4 | 2 | 2 | 2 | 1 | 1 | 0 | 0 | 0 |
| 020 | 0052 | JUAN ANTONIO | 16 | 8 | 8 | 5 | 2 | 2 | 10 | 5 | 5 | 6 | 3 | 3 | 1 | 0 | 0 |
| 020 | 0055 | NCP ÁLVARO OBREGÓN | 521 | 254 | 267 | 159 | 81 | 78 | 339 | 162 | 177 | 185 | 87 | 98 | 31 | 15 | 16 |
| 020 | 0058 | JULIO ROLDÁN | 3 | 1 | 2 | 1 | 0 | 0 | 2 | 1 | 1 | 1 | 1 | 1 | 0 | 0 | 0 |
| 020 | 0060 | LAS PALOMAS | 13 | 6 | 7 | 4 | 2 | 2 | 8 | 4 | 4 | 5 | 2 | 2 | 1 | 0 | 0 |
| 020 | 0062 | DONA EVELIA (LOS ALPINO) | 1 | 0 | 1 | 0 | 0 | 0 | 1 | 0 | 0 | 0 | 0 | 0 | 0 | 0 | 0 |
| 020 | 0063 | RANCHO PACHUQUILLA | 4 | 2 | 2 | 1 | 1 | 1 | 3 | 1 | 1 | 1 | 1 | 1 | 0 | 0 | 0 |
| 020 | 0066 | CELIA PÉREZ | 4 | 2 | 2 | 1 | 1 | 1 | 3 | 1 | 1 | 1 | 1 | 1 | 0 | 0 | 0 |
| 20 | | TOTAL DEL MUNICIPIO | 15128 | 7487 | 7641 | 4676 | 2403 | 2273 | 9804 | 4769 | 5035 | 5640 | 2686 | 2954 | 935 | 453 | 482 |
| 021 | 0001 | CIUDAD DE NANACAMILPA | 11045 | 5466 | 5579 | 3414 | 1754 | 1660 | 7158 | 3482 | 3676 | 4118 | 1961 | 2157 | 683 | 331 | 352 |
| 021 | 0003 | CRUZ BLANCA | 7 | 3 | 4 | 2 | 1 | 1 | 5 | 2 | 2 | 3 | 1 | 1 | 0 | 0 | 0 |

Fondo de Aportaciones para los Servicios de Salud

| | | | | | | | | | | | | | | | | | |
|-----|------|--|--------------|-------------|--------------|-------------|-------------|-------------|--------------|-------------|-------------|-------------|-------------|-------------|-------------|------------|------------|
| 021 | 0004 | DOMINGO ARENAS (LA CALERA) | 491 | 243 | 248 | 152 | 78 | 74 | 318 | 155 | 163 | 183 | 87 | 96 | 30 | 15 | 16 |
| 021 | 0005 | FRANCISCO I. MADERO | 1148 | 568 | 580 | 355 | 182 | 172 | 744 | 362 | 382 | 428 | 204 | 224 | 71 | 34 | 37 |
| 021 | 0006 | IXTAFIAYUCA | 6 | 3 | 3 | 2 | 1 | 1 | 4 | 2 | 2 | 2 | 1 | 1 | 0 | 0 | 0 |
| 021 | 0008 | MIGUEL LIRA Y ORTEGA | 634 | 314 | 320 | 196 | 101 | 95 | 411 | 200 | 211 | 236 | 113 | 124 | 39 | 19 | 20 |
| 021 | 0010 | SAN CAYETANO | 8 | 4 | 4 | 2 | 1 | 1 | 5 | 3 | 3 | 3 | 1 | 2 | 0 | 0 | 0 |
| 021 | 0011 | SAN FELIPE HIDALGO | 1408 | 697 | 711 | 435 | 224 | 212 | 912 | 444 | 469 | 525 | 250 | 275 | 87 | 42 | 45 |
| 021 | 0013 | SAN ISIDRO | 13 | 6 | 7 | 4 | 2 | 2 | 8 | 4 | 4 | 5 | 2 | 3 | 1 | 0 | 0 |
| 021 | 0017 | COLONIA TEPUENTE | 195 | 97 | 98 | 60 | 31 | 29 | 126 | 61 | 65 | 73 | 35 | 38 | 12 | 6 | 6 |
| 021 | 0024 | EL CARMEN [RANCHO] | 5 | 2 | 3 | 2 | 1 | 1 | 3 | 2 | 2 | 2 | 1 | 1 | 0 | 0 | 0 |
| 021 | 0026 | RANCHO TEBARROSO (EL CAPITÁN) | 13 | 6 | 7 | 4 | 2 | 2 | 8 | 4 | 4 | 5 | 2 | 3 | 1 | 0 | 0 |
| 021 | 0035 | CAJA DE AGUA | 1 | 0 | 1 | 0 | 0 | 0 | 1 | 0 | 0 | 0 | 0 | 0 | 0 | 0 | 0 |
| 021 | 0038 | LOS MANUELES | 10 | 5 | 5 | 3 | 2 | 2 | 6 | 3 | 3 | 4 | 2 | 2 | 1 | 0 | 0 |
| 021 | 0042 | LOS ROSALES | 12 | 6 | 6 | 4 | 2 | 2 | 8 | 4 | 4 | 4 | 2 | 2 | 1 | 0 | 0 |
| 021 | 0045 | LOS DELGADILLO | 10 | 5 | 5 | 3 | 2 | 2 | 6 | 3 | 3 | 4 | 2 | 2 | 1 | 0 | 0 |
| 021 | 0046 | JAGÜEY SECO | 3 | 1 | 2 | 1 | 0 | 0 | 2 | 1 | 1 | 1 | 1 | 1 | 0 | 0 | 0 |
| 021 | 0054 | MIFIVE | 3 | 1 | 2 | 1 | 0 | 0 | 2 | 1 | 1 | 1 | 1 | 1 | 0 | 0 | 0 |
| 021 | 0068 | AGUA ESCONDIDA | 4 | 2 | 2 | 1 | 1 | 1 | 3 | 1 | 1 | 1 | 1 | 1 | 0 | 0 | 0 |
| 021 | 0069 | EL TULAR | 8 | 4 | 4 | 2 | 1 | 1 | 5 | 3 | 3 | 3 | 1 | 2 | 0 | 0 | 0 |
| 021 | 0071 | LAS BUGAMBILIAS | 15 | 7 | 8 | 5 | 2 | 2 | 10 | 5 | 5 | 6 | 3 | 3 | 1 | 0 | 0 |
| 021 | 0074 | EL CAPULÍN | 1 | 0 | 1 | 0 | 0 | 0 | 1 | 0 | 0 | 0 | 0 | 0 | 0 | 0 | 0 |
| 021 | 0076 | LOS CEIBOS | 3 | 1 | 2 | 1 | 0 | 0 | 2 | 1 | 1 | 1 | 1 | 1 | 0 | 0 | 0 |
| 021 | 0080 | LAS MARAVILLAS | 1 | 0 | 1 | 0 | 0 | 0 | 1 | 0 | 0 | 0 | 0 | 0 | 0 | 0 | 0 |
| 021 | 0083 | SAN PEDRO [RANCHO] | 1 | 0 | 1 | 0 | 0 | 0 | 1 | 0 | 0 | 0 | 0 | 0 | 0 | 0 | 0 |
| 021 | 0092 | LA LOMA DE ENMEDIO (AXOCOCHA) | 2 | 1 | 1 | 1 | 0 | 0 | 1 | 1 | 1 | 1 | 0 | 0 | 0 | 0 | 0 |
| 021 | 0097 | ADRIÁN HERNÁNDEZ | 3 | 1 | 2 | 1 | 0 | 0 | 2 | 1 | 1 | 1 | 1 | 1 | 0 | 0 | 0 |
| 021 | 0100 | ÁNGELA GARCÍA | 3 | 1 | 2 | 1 | 0 | 0 | 2 | 1 | 1 | 1 | 1 | 1 | 0 | 0 | 0 |
| 021 | 0107 | ENTRONQUE NANACAMILPA | 14 | 7 | 7 | 4 | 2 | 2 | 9 | 4 | 5 | 5 | 2 | 3 | 1 | 0 | 0 |
| 021 | 0116 | JUAN LEÓN | 3 | 1 | 2 | 1 | 0 | 0 | 2 | 1 | 1 | 1 | 1 | 1 | 0 | 0 | 0 |
| 021 | 0124 | TEBARROSO | 6 | 3 | 3 | 2 | 1 | 1 | 4 | 2 | 2 | 2 | 1 | 1 | 0 | 0 | 0 |
| 021 | 0131 | LAS MANZANAS | 3 | 1 | 2 | 1 | 0 | 0 | 2 | 1 | 1 | 1 | 1 | 1 | 0 | 0 | 0 |
| 021 | 0132 | LA LOMA DE MAZAPA | 3 | 1 | 2 | 1 | 0 | 0 | 2 | 1 | 1 | 1 | 1 | 1 | 0 | 0 | 0 |
| 021 | 0134 | PUEBLO NUEVO | 5 | 2 | 3 | 2 | 1 | 1 | 3 | 2 | 2 | 2 | 1 | 1 | 0 | 0 | 0 |
| 021 | 0135 | SANTOS LOZANO | 3 | 1 | 2 | 1 | 0 | 0 | 2 | 1 | 1 | 1 | 1 | 1 | 0 | 0 | 0 |
| 021 | 0137 | LOS COLGADOS | 1 | 0 | 1 | 0 | 0 | 0 | 1 | 0 | 0 | 0 | 0 | 0 | 0 | 0 | 0 |
| 021 | 0140 | ALEJANDRO CARRASCO | 4 | 2 | 2 | 1 | 1 | 1 | 3 | 1 | 1 | 1 | 1 | 1 | 0 | 0 | 0 |
| 021 | 0141 | EL CIPRÉS | 5 | 2 | 3 | 2 | 1 | 1 | 3 | 2 | 2 | 2 | 1 | 1 | 0 | 0 | 0 |
| 021 | 0149 | AXOCOCHA | 5 | 2 | 3 | 2 | 1 | 1 | 3 | 2 | 2 | 2 | 1 | 1 | 0 | 0 | 0 |
| 021 | 0155 | LOS PAREONES | 10 | 5 | 5 | 3 | 2 | 2 | 6 | 3 | 3 | 4 | 2 | 2 | 1 | 0 | 0 |
| 021 | 0160 | SAN MIGUEL | 3 | 1 | 2 | 1 | 0 | 0 | 2 | 1 | 1 | 1 | 1 | 1 | 0 | 0 | 0 |
| 021 | 0162 | PRESA DE POZUELOS | 1 | 0 | 1 | 0 | 0 | 0 | 1 | 0 | 0 | 0 | 0 | 0 | 0 | 0 | 0 |
| 021 | 0163 | EL ALCANFOR [RANCHO] | 5 | 2 | 3 | 2 | 1 | 1 | 3 | 2 | 2 | 2 | 1 | 1 | 0 | 0 | 0 |
| 021 | 0164 | SAN MARCOS [RANCHO] | 4 | 2 | 2 | 1 | 1 | 1 | 3 | 1 | 1 | 1 | 1 | 1 | 0 | 0 | 0 |
| 44 | | TOTAL DEL MUNICIPIO | 3594 | 1815 | 1779 | 1196 | 616 | 580 | 2316 | 1156 | 1160 | 1163 | 564 | 599 | 127 | 69 | 58 |
| 022 | 0001 | ACUAMANALA | 1153 | 582 | 571 | 384 | 198 | 186 | 743 | 371 | 372 | 373 | 181 | 192 | 41 | 16 | 19 |
| 022 | 0003 | CONCEPCION CHIMALPA | 1098 | 554 | 544 | 365 | 188 | 177 | 708 | 353 | 354 | 355 | 172 | 183 | 39 | 15 | 18 |
| 022 | 0004 | GUADALUPE HIDALGO | 797 | 402 | 395 | 265 | 137 | 129 | 514 | 256 | 257 | 258 | 125 | 133 | 28 | 11 | 13 |
| 022 | 0005 | OLECTLA DE JUÁREZ | 546 | 276 | 270 | 182 | 94 | 88 | 352 | 176 | 176 | 177 | 86 | 91 | 19 | 7 | 9 |
| 4 | | TOTAL DEL MUNICIPIO | 20029 | 9694 | 10335 | 6230 | 3163 | 3067 | 12912 | 6151 | 6761 | 6822 | 3246 | 3576 | 1215 | 516 | 699 |
| 023 | 0001 | NATIVITAS | 1127 | 545 | 582 | 351 | 178 | 173 | 727 | 346 | 380 | 384 | 183 | 201 | 68 | 29 | 39 |
| 023 | 0002 | SAN MIGUEL ANALCO | 1257 | 608 | 649 | 391 | 199 | 192 | 810 | 386 | 424 | 428 | 204 | 224 | 76 | 32 | 44 |
| 023 | 0003 | SAN BERNABÉ CAPULA | 769 | 372 | 397 | 239 | 121 | 118 | 496 | 236 | 260 | 262 | 125 | 137 | 47 | 20 | 27 |
| 023 | 0004 | SANTO TOMÁS LA CONCORDIA | 2373 | 1149 | 1224 | 738 | 375 | 363 | 1530 | 729 | 801 | 808 | 385 | 424 | 144 | 61 | 83 |
| 023 | 0005 | GUADALUPE VICTORIA | 797 | 386 | 411 | 248 | 126 | 122 | 514 | 245 | 269 | 271 | 129 | 142 | 48 | 21 | 28 |
| 023 | 0006 | JESÚS TEPACTEPEC | 878 | 425 | 453 | 273 | 139 | 134 | 566 | 270 | 296 | 299 | 142 | 157 | 53 | 23 | 31 |
| 023 | 0007 | SAN ANTONIO TEACALCO | 49 | 24 | 25 | 15 | 8 | 8 | 32 | 15 | 17 | 17 | 8 | 9 | 3 | 1 | 2 |
| 023 | 0008 | SAN JOSÉ ATOYATENCO | 1417 | 686 | 731 | 441 | 224 | 217 | 913 | 435 | 478 | 483 | 230 | 253 | 86 | 37 | 49 |
| 023 | 0009 | SAN MIGUEL DEL MILAGRO | 947 | 458 | 489 | 295 | 150 | 145 | 610 | 291 | 320 | 323 | 153 | 169 | 57 | 24 | 33 |
| 023 | 0010 | SAN MIGUEL XOCHITECATITLA | 1802 | 872 | 930 | 561 | 285 | 276 | 1162 | 553 | 608 | 614 | 292 | 322 | 109 | 46 | 63 |
| 023 | 0011 | SAN RAFAEL TENANAYECAC | 2289 | 1108 | 1181 | 712 | 361 | 351 | 1476 | 703 | 773 | 780 | 371 | 409 | 139 | 59 | 80 |
| 023 | 0014 | SANTA CLARA ATOYAC | 100 | 48 | 52 | 31 | 16 | 15 | 64 | 31 | 34 | 34 | 16 | 18 | 6 | 3 | 3 |
| 023 | 0016 | SANTIAGO MICHAC | 2996 | 1450 | 1546 | 932 | 473 | 459 | 1931 | 920 | 1011 | 1020 | 486 | 535 | 182 | 77 | 105 |
| 023 | 0017 | SAN VICENTE XILOXCHITLA | 2051 | 993 | 1058 | 638 | 324 | 314 | 1322 | 630 | 692 | 699 | 332 | 366 | 124 | 53 | 72 |
| 023 | 0021 | SAN FRANCISCO TENEXYECAC | 692 | 335 | 357 | 215 | 109 | 106 | 446 | 213 | 234 | 236 | 112 | 124 | 42 | 18 | 24 |
| 023 | 0022 | SAN JUAN TEPACTEPEC | 43 | 21 | 22 | 13 | 7 | 7 | 28 | 13 | 15 | 15 | 7 | 8 | 3 | 1 | 2 |
| 023 | 0023 | SAN MIGUEL TLALE EX-HACIENDA SANTA ELENA | 167 | 81 | 86 | 52 | 26 | 26 | 108 | 51 | 56 | 57 | 27 | 30 | 10 | 4 | 6 |
| 023 | 0024 | MIGUEL SALOMA | 88 | 43 | 45 | 27 | 14 | 13 | 57 | 27 | 30 | 30 | 14 | 16 | 5 | 2 | 3 |
| 023 | 0027 | SAN ANTONIO | 19 | 9 | 10 | 6 | 3 | 3 | 12 | 6 | 6 | 6 | 3 | 3 | 1 | 0 | 1 |
| 023 | 0028 | LOMA VERDE | 23 | 11 | 12 | 7 | 4 | 4 | 15 | 7 | 8 | 8 | 4 | 4 | 1 | 1 | 1 |
| 023 | 0033 | EL ROSARIO [RANCHO] | 5 | 2 | 3 | 2 | 1 | 1 | 3 | 2 | 2 | 2 | 1 | 1 | 0 | 0 | 0 |
| 023 | 0034 | MATAMOROS | 3 | 1 | 2 | 1 | 0 | 0 | 2 | 1 | 1 | 1 | 0 | 1 | 0 | 0 | 0 |
| 023 | 0035 | RUTILO VÁZQUEZ | 4 | 2 | 2 | 1 | 1 | 1 | 3 | 1 | 1 | 1 | 1 | 1 | 0 | 0 | 0 |
| 023 | 0037 | NCP SANTA ELENA TEACALCO | 35 | 17 | 18 | 11 | 6 | 5 | 23 | 11 | 12 | 12 | 6 | 6 | 2 | 1 | 1 |
| 023 | 0038 | ZANJA REAL | 17 | 8 | 9 | 5 | 3 | 3 | 11 | 5 | 6 | 6 | 3 | 3 | 1 | 0 | 1 |
| 023 | 0042 | COLECTURIA | 3 | 1 | 2 | 1 | 0 | 0 | 2 | 1 | 1 | 1 | 0 | 1 | 0 | 0 | 0 |

| | | | | | | | | | | | | | | | | | |
|-----|------|----------------------------------|--------------|--------------|--------------|--------------|--------------|--------------|--------------|--------------|--------------|--------------|-------------|--------------|-------------|------------|-------------|
| 023 | 0043 | CRISTO REY | 24 | 12 | 12 | 7 | 4 | 4 | 15 | 7 | 8 | 8 | 4 | 4 | 1 | 1 | 1 |
| 023 | 0048 | PIEDRA BLANCA | 16 | 8 | 8 | 5 | 3 | 2 | 10 | 5 | 5 | 5 | 3 | 3 | 1 | 0 | 1 |
| 023 | 0049 | EL RANCHO | 7 | 3 | 4 | 2 | 1 | 1 | 5 | 2 | 2 | 2 | 1 | 1 | 0 | 0 | 0 |
| 023 | 0060 | LA CABAÑA | 2 | 1 | 1 | 1 | 0 | 0 | 1 | 1 | 1 | 1 | 0 | 0 | 0 | 0 | 0 |
| 023 | 0061 | JARDINES DE TEPACTEPEC | 7 | 3 | 4 | 2 | 1 | 1 | 5 | 2 | 2 | 2 | 1 | 1 | 0 | 0 | 0 |
| 023 | 0062 | LA LOMA | 10 | 5 | 5 | 3 | 2 | 2 | 6 | 3 | 3 | 3 | 2 | 2 | 1 | 0 | 0 |
| 023 | 0063 | LA ZANJA | 4 | 2 | 2 | 1 | 1 | 1 | 3 | 1 | 1 | 1 | 1 | 1 | 0 | 0 | 0 |
| 34 | | TOTAL DEL MUNICIPIO | 16806 | 8252 | 8554 | 5020 | 2578 | 2442 | 10968 | 5272 | 5696 | 5956 | 2788 | 3168 | 1121 | 540 | 581 |
| 024 | 0001 | PANOTLA | 4799 | 2356 | 2443 | 1433 | 736 | 697 | 3132 | 1505 | 1627 | 1701 | 796 | 905 | 320 | 154 | 166 |
| 024 | 0004 | JESÚS ACATITLA | 628 | 308 | 320 | 188 | 96 | 91 | 410 | 197 | 213 | 223 | 104 | 118 | 42 | 20 | 22 |
| 024 | 0005 | SAN AMBROSIO TEXANTLA | 579 | 284 | 295 | 173 | 89 | 84 | 378 | 182 | 196 | 205 | 96 | 109 | 39 | 19 | 20 |
| 024 | 0006 | SAN FRANCISCO TEMETZONTLA | 1510 | 741 | 769 | 451 | 232 | 219 | 985 | 474 | 512 | 535 | 250 | 285 | 101 | 49 | 52 |
| 024 | 0007 | SAN JORGE TEZOQUIPAN | 2968 | 1457 | 1511 | 887 | 455 | 431 | 1937 | 931 | 1006 | 1052 | 492 | 559 | 198 | 95 | 103 |
| 024 | 0008 | SAN MATEO HUEYOUCAN | 1117 | 548 | 569 | 334 | 171 | 162 | 729 | 350 | 379 | 396 | 185 | 211 | 75 | 36 | 39 |
| 024 | 0009 | SANTA CATALINA SANTA LAHCO | 131 | 64 | 67 | 39 | 20 | 19 | 85 | 41 | 44 | 46 | 22 | 25 | 9 | 4 | 5 |
| 024 | 0010 | SANTA CRUZ TECHACHALCO | 1403 | 689 | 714 | 419 | 215 | 204 | 916 | 440 | 476 | 497 | 233 | 264 | 94 | 45 | 49 |
| 024 | 0011 | SAN TADEO HUILOAPAN | 1924 | 945 | 979 | 575 | 295 | 280 | 1256 | 604 | 652 | 682 | 319 | 363 | 128 | 62 | 67 |
| 024 | 0015 | BARRIO DEL MORAL | 10 | 5 | 5 | 3 | 2 | 1 | 7 | 3 | 3 | 4 | 2 | 2 | 1 | 0 | 0 |
| 024 | 0017 | NIXTLALPA | 18 | 9 | 9 | 5 | 3 | 3 | 12 | 6 | 6 | 6 | 3 | 3 | 1 | 1 | 1 |
| 024 | 0018 | EL NOPAL | 32 | 16 | 16 | 10 | 5 | 5 | 21 | 10 | 11 | 11 | 5 | 6 | 2 | 1 | 1 |
| 024 | 0020 | LA PLANA (LOS VOLCANES) | 19 | 9 | 10 | 6 | 3 | 3 | 12 | 6 | 6 | 7 | 3 | 4 | 1 | 1 | 1 |
| 024 | 0022 | LA CIÉNEGA | 66 | 32 | 34 | 20 | 10 | 10 | 43 | 21 | 22 | 23 | 11 | 12 | 4 | 2 | 2 |
| 024 | 0024 | CHICHIPAS | 14 | 7 | 7 | 4 | 2 | 2 | 9 | 4 | 5 | 5 | 2 | 3 | 1 | 0 | 0 |
| 024 | 0025 | FRACCIONAMIENTO LA VIRGEN | 1015 | 498 | 517 | 303 | 156 | 147 | 662 | 318 | 344 | 360 | 168 | 191 | 68 | 33 | 35 |
| 024 | 0026 | LA HACIENDA VIEJA | 10 | 5 | 5 | 3 | 2 | 1 | 7 | 3 | 3 | 4 | 2 | 2 | 1 | 0 | 0 |
| 024 | 0028 | CAMINO A SAN MIGUEL | 20 | 10 | 10 | 6 | 3 | 3 | 13 | 6 | 7 | 7 | 3 | 4 | 1 | 1 | 1 |
| 024 | 0029 | FRACCIONAMIENTO SANTA ELENA | 159 | 78 | 81 | 47 | 24 | 23 | 104 | 50 | 54 | 56 | 26 | 30 | 11 | 5 | 5 |
| 024 | 0030 | UNIDAD HABITACIONAL II | 382 | 188 | 194 | 114 | 59 | 56 | 249 | 120 | 129 | 135 | 63 | 72 | 25 | 12 | 13 |
| 024 | 0031 | TLATENCO | 2 | 1 | 1 | 1 | 0 | 0 | 1 | 1 | 1 | 1 | 0 | 0 | 0 | 0 | 0 |
| 21 | | TOTAL DEL MUNICIPIO | 62243 | 30664 | 31579 | 20868 | 10660 | 10208 | 40008 | 19384 | 20624 | 20643 | 9867 | 10776 | 2110 | 951 | 1159 |
| 025 | 0001 | VILLA VICENTE GUERRERO | 53542 | 26377 | 27165 | 17951 | 9170 | 8781 | 34415 | 16674 | 17741 | 17757 | 8488 | 9270 | 1815 | 818 | 997 |
| 025 | 0002 | SAN ISIDRO BUEN SUCESO | 7840 | 3862 | 3978 | 2628 | 1343 | 1286 | 5039 | 2442 | 2598 | 2600 | 1243 | 1357 | 266 | 120 | 146 |
| 025 | 0003 | EX-HACIENDA GUADALUPE XALTÉLULCO | 15 | 7 | 8 | 5 | 3 | 2 | 10 | 5 | 5 | 5 | 2 | 3 | 1 | 0 | 0 |
| 025 | 0006 | ACOPILCO | 100 | 49 | 51 | 34 | 17 | 16 | 64 | 31 | 33 | 33 | 16 | 17 | 3 | 2 | 2 |
| 025 | 0007 | AHUASHUAME | 57 | 28 | 29 | 19 | 10 | 9 | 37 | 18 | 19 | 19 | 9 | 10 | 2 | 1 | 1 |
| 025 | 0011 | TEZACUAL | 107 | 53 | 54 | 36 | 18 | 18 | 69 | 33 | 35 | 35 | 17 | 19 | 4 | 2 | 2 |
| 025 | 0012 | XOYACLOTZI | 41 | 20 | 21 | 14 | 7 | 7 | 26 | 13 | 14 | 14 | 6 | 7 | 1 | 1 | 1 |
| 025 | 0013 | XAHUÉN VARGAS | 102 | 50 | 52 | 34 | 17 | 17 | 66 | 32 | 34 | 34 | 16 | 18 | 3 | 2 | 2 |
| 025 | 0014 | PIPLATZI | 4 | 2 | 2 | 1 | 1 | 1 | 3 | 1 | 1 | 1 | 1 | 1 | 0 | 0 | 0 |
| 025 | 0015 | SAN ISIDRO (COYOTERA) | 30 | 15 | 15 | 10 | 5 | 5 | 19 | 9 | 10 | 10 | 5 | 5 | 1 | 0 | 1 |
| 025 | 0018 | PATLAGUACTEL | 44 | 22 | 22 | 15 | 8 | 7 | 28 | 14 | 15 | 15 | 7 | 8 | 1 | 1 | 1 |
| 025 | 0019 | POPOZOTZI | 72 | 35 | 37 | 24 | 12 | 12 | 46 | 22 | 24 | 24 | 11 | 12 | 2 | 1 | 1 |
| 025 | 0022 | HUEYOCOTL | 13 | 6 | 7 | 4 | 2 | 2 | 8 | 4 | 4 | 4 | 2 | 2 | 0 | 0 | 0 |
| 025 | 0023 | ARCOTITLA | 6 | 3 | 3 | 2 | 1 | 1 | 4 | 2 | 2 | 2 | 1 | 1 | 0 | 0 | 0 |
| 025 | 0024 | CACAMILA SAN ANTONIO | 38 | 19 | 19 | 13 | 7 | 6 | 24 | 12 | 13 | 13 | 6 | 7 | 1 | 1 | 1 |
| 025 | 0025 | CALAQUIOTLI | 6 | 3 | 3 | 2 | 1 | 1 | 4 | 2 | 2 | 2 | 1 | 1 | 0 | 0 | 0 |
| 025 | 0026 | CUENTENTZINCO | 27 | 13 | 14 | 9 | 5 | 4 | 17 | 8 | 9 | 9 | 4 | 5 | 1 | 0 | 1 |
| 025 | 0027 | MULATLA | 2 | 1 | 1 | 1 | 0 | 0 | 1 | 1 | 1 | 1 | 0 | 0 | 0 | 0 | 0 |
| 025 | 0028 | OCOILACAS | 2 | 1 | 1 | 1 | 0 | 0 | 1 | 1 | 1 | 1 | 0 | 0 | 0 | 0 | 0 |
| 025 | 0029 | SAN JOSÉ TECOSAHUATLA | 1 | 0 | 1 | 0 | 0 | 0 | 1 | 0 | 0 | 0 | 0 | 0 | 0 | 0 | 0 |
| 025 | 0030 | XAHUENTEPIZILA | 16 | 8 | 8 | 5 | 3 | 3 | 10 | 5 | 5 | 5 | 3 | 3 | 1 | 0 | 0 |
| 025 | 0031 | JUQUILA | 66 | 33 | 33 | 22 | 11 | 11 | 42 | 21 | 22 | 22 | 10 | 11 | 2 | 1 | 1 |
| 025 | 0032 | PERESTLALI | 18 | 9 | 9 | 6 | 3 | 3 | 12 | 6 | 6 | 6 | 3 | 3 | 1 | 0 | 0 |
| 025 | 0034 | TLAPITZAC | 10 | 5 | 5 | 3 | 2 | 2 | 6 | 3 | 3 | 3 | 2 | 2 | 0 | 0 | 0 |
| 025 | 0035 | HUEYPRESA | 6 | 3 | 3 | 2 | 1 | 1 | 4 | 2 | 2 | 2 | 1 | 1 | 0 | 0 | 0 |
| 025 | 0036 | HUEYRASTRUJO | 27 | 13 | 14 | 9 | 5 | 4 | 17 | 8 | 9 | 9 | 4 | 5 | 1 | 0 | 1 |
| 025 | 0037 | LLEPAZOTLA | 2 | 1 | 1 | 1 | 0 | 0 | 1 | 1 | 1 | 1 | 0 | 0 | 0 | 0 | 0 |
| 025 | 0038 | MOXONTITLA | 13 | 6 | 7 | 4 | 2 | 2 | 8 | 4 | 4 | 4 | 2 | 2 | 0 | 0 | 0 |
| 025 | 0039 | PAPANASNO | 6 | 3 | 3 | 2 | 1 | 1 | 4 | 2 | 2 | 2 | 1 | 1 | 0 | 0 | 0 |
| 025 | 0040 | PILAZOL | 1 | 0 | 1 | 0 | 0 | 0 | 1 | 0 | 0 | 0 | 0 | 0 | 0 | 0 | 0 |
| 025 | 0042 | SAIS | 6 | 3 | 3 | 2 | 1 | 1 | 4 | 2 | 2 | 2 | 1 | 1 | 0 | 0 | 0 |
| 025 | 0043 | TECAMACHAL | 3 | 1 | 2 | 1 | 1 | 0 | 2 | 1 | 1 | 1 | 0 | 1 | 0 | 0 | 0 |
| 025 | 0045 | TEPECHIHUATL | 18 | 9 | 9 | 6 | 3 | 3 | 12 | 6 | 6 | 6 | 3 | 3 | 1 | 0 | 0 |
| 025 | 0046 | XAHUENTLATEMPA | 2 | 1 | 1 | 1 | 0 | 0 | 1 | 1 | 1 | 1 | 0 | 0 | 0 | 0 | 0 |
| 34 | | TOTAL DEL MUNICIPIO | 12806 | 6268 | 6538 | 3918 | 2008 | 1910 | 8310 | 4001 | 4309 | 4544 | 2139 | 2405 | 774 | 363 | 411 |
| 026 | 0001 | SANTA CRUZ TLAXCALA | 3347 | 1638 | 1709 | 1024 | 525 | 499 | 2172 | 1046 | 1126 | 1188 | 559 | 629 | 202 | 95 | 107 |
| 026 | 0002 | GUADALUPE TLACHCO | 2386 | 1168 | 1218 | 730 | 374 | 356 | 1548 | 745 | 803 | 847 | 399 | 448 | 144 | 68 | 77 |
| 026 | 0003 | JESÚS HUITZNÁHUAC | 866 | 424 | 442 | 265 | 136 | 129 | 562 | 271 | 291 | 307 | 145 | 163 | 52 | 25 | 28 |
| 026 | 0004 | SAN LUCAS TLACOHICALCO | 1607 | 787 | 820 | 492 | 252 | 240 | 1043 | 502 | 541 | 570 | 268 | 302 | 97 | 46 | 52 |
| 026 | 0005 | SAN MIGUEL CONTLA | 4105 | 2009 | 2096 | 1256 | 644 | 612 | 2664 | 1283 | 1381 | 1457 | 686 | 771 | 248 | 116 | 132 |
| 026 | 0011 | COLONIA PROGRESO | 79 | 39 | 40 | 24 | 12 | 12 | 51 | 25 | 27 | 28 | 13 | 15 | 5 | 2 | 3 |
| 026 | 0016 | XAMISTLA | 53 | 26 | 27 | 16 | 8 | 8 | 34 | 17 | 18 | 18 | 9 | 10 | 3 | 2 | 2 |
| 026 | 0018 | ALEJANDRO PEÑA CONDE | 4 | 2 | 2 | 1 | 1 | 1 | 3 | 1 | 1 | 1 | 1 | 1 | 0 | 0 | 0 |
| 026 | 0019 | TETZOTZOCOLA | 23 | 11 | 12 | 7 | 4 | 3 | 15 | 7 | 8 | 8 | 4 | 4 | 1 | 1 | 1 |

Fondo de Aportaciones para los Servicios de Salud

| | | | | | | | | | | | | | | | | | |
|-----|------|--|--------------|-------------|-------------|-------------|-------------|-------------|-------------|-------------|-------------|-------------|-------------|-------------|------------|------------|------------|
| 026 | 0020 | POTRERO VIEJO | 98 | 48 | 50 | 30 | 15 | 15 | 64 | 31 | 33 | 35 | 16 | 18 | 6 | 3 | 3 |
| 026 | 0021 | EL TESORO (BAUTISTA) [RANCHO] | 24 | 12 | 12 | 7 | 4 | 4 | 16 | 7 | 8 | 9 | 4 | 5 | 1 | 1 | 1 |
| 026 | 0022 | CUYOACO | 23 | 11 | 12 | 7 | 4 | 3 | 15 | 7 | 8 | 8 | 4 | 4 | 1 | 1 | 1 |
| 026 | 0023 | COXTLA | 97 | 47 | 50 | 30 | 15 | 14 | 63 | 30 | 33 | 34 | 16 | 18 | 6 | 3 | 3 |
| 026 | 0025 | SAN LORENZO XALTELLCO | 94 | 46 | 48 | 29 | 15 | 14 | 61 | 29 | 32 | 33 | 16 | 18 | 6 | 3 | 3 |
| 14 | | TOTAL DEL MUNICIPIO | 9061 | 4493 | 4568 | 2933 | 1523 | 1410 | 5921 | 2884 | 3037 | 3275 | 1586 | 1689 | 321 | 144 | 177 |
| 027 | 0001 | TENANCIINGO | 8926 | 4426 | 4500 | 2889 | 1500 | 1389 | 5833 | 2841 | 2992 | 3226 | 1562 | 1664 | 316 | 142 | 174 |
| 027 | 0007 | CONCEPCIÓN ACOPILCO | 16 | 8 | 8 | 5 | 3 | 2 | 10 | 5 | 5 | 6 | 3 | 3 | 1 | 0 | 0 |
| 027 | 0010 | EL PUENTE | 75 | 37 | 38 | 24 | 13 | 12 | 49 | 24 | 25 | 27 | 13 | 14 | 3 | 1 | 1 |
| 027 | 0011 | TEPEPANTLALPA (MAGDALENA REYES) | 29 | 14 | 15 | 9 | 5 | 5 | 19 | 9 | 10 | 10 | 5 | 5 | 1 | 0 | 1 |
| 027 | 0012 | LA RENDA | 7 | 3 | 4 | 2 | 1 | 1 | 5 | 2 | 2 | 3 | 1 | 1 | 0 | 0 | 0 |
| 027 | 0013 | TECOAC | 8 | 4 | 4 | 3 | 1 | 1 | 5 | 3 | 3 | 3 | 1 | 1 | 0 | 0 | 0 |
| 6 | | TOTAL DEL MUNICIPIO | 14343 | 6866 | 7477 | 4837 | 2413 | 2424 | 9055 | 4247 | 4808 | 4682 | 2199 | 2483 | 691 | 325 | 366 |
| 028 | 0001 | TEOLOCHOLCO | 10682 | 5113 | 5569 | 3602 | 1797 | 1805 | 6744 | 3163 | 3581 | 3487 | 1638 | 1849 | 515 | 242 | 273 |
| 028 | 0002 | EL CARMEN AZTAMA | 1728 | 827 | 901 | 583 | 291 | 292 | 1091 | 512 | 579 | 564 | 265 | 299 | 83 | 39 | 44 |
| 028 | 0003 | ACXOTLA DEL MONTE | 1413 | 676 | 737 | 477 | 238 | 239 | 892 | 418 | 474 | 461 | 217 | 245 | 68 | 32 | 36 |
| 028 | 0004 | CUAXINCA | 339 | 162 | 177 | 114 | 57 | 57 | 214 | 100 | 114 | 111 | 52 | 59 | 16 | 8 | 9 |
| 028 | 0007 | POPOZOTZI | 5 | 2 | 3 | 2 | 1 | 1 | 3 | 1 | 2 | 2 | 1 | 1 | 0 | 0 | 0 |
| 028 | 0010 | AYOCALCO | 3 | 1 | 2 | 1 | 1 | 1 | 2 | 1 | 1 | 1 | 0 | 1 | 0 | 0 | 0 |
| 028 | 0019 | LOMA DE HUEYHUEYITECOX | 1 | 0 | 1 | 0 | 0 | 0 | 1 | 0 | 0 | 0 | 0 | 0 | 0 | 0 | 0 |
| 028 | 0021 | LA VUELTA | 2 | 1 | 1 | 1 | 0 | 0 | 1 | 1 | 1 | 1 | 0 | 0 | 0 | 0 | 0 |
| 028 | 0023 | TEXALEPILA | 15 | 7 | 8 | 5 | 3 | 3 | 9 | 4 | 5 | 5 | 2 | 3 | 1 | 0 | 0 |
| 028 | 0025 | ZACAZONTETLA | 2 | 1 | 1 | 1 | 0 | 0 | 1 | 1 | 1 | 1 | 0 | 0 | 0 | 0 | 0 |
| 028 | 0026 | ZAPAHUA | 7 | 3 | 4 | 2 | 1 | 1 | 4 | 2 | 2 | 2 | 1 | 1 | 0 | 0 | 0 |
| 028 | 0027 | ALAILAZOTL | 18 | 9 | 9 | 6 | 3 | 3 | 11 | 5 | 6 | 6 | 3 | 3 | 1 | 0 | 0 |
| 028 | 0028 | TEPOCHMETLATL | 6 | 3 | 3 | 2 | 1 | 1 | 4 | 2 | 2 | 2 | 1 | 1 | 0 | 0 | 0 |
| 028 | 0032 | TEPIZILA | 15 | 7 | 8 | 5 | 3 | 3 | 9 | 4 | 5 | 5 | 2 | 3 | 1 | 0 | 0 |
| 028 | 0033 | APACHCO | 1 | 0 | 1 | 0 | 0 | 0 | 1 | 0 | 0 | 0 | 0 | 0 | 0 | 0 | 0 |
| 028 | 0040 | CUACHEXTLAN | 14 | 7 | 7 | 5 | 2 | 2 | 9 | 4 | 5 | 5 | 2 | 2 | 1 | 0 | 0 |
| 028 | 0041 | COACOCOXTLA | 1 | 0 | 1 | 0 | 0 | 0 | 1 | 0 | 0 | 0 | 0 | 0 | 0 | 0 | 0 |
| 028 | 0043 | ROMAN ZITLALPOPOCATL | 1 | 0 | 1 | 0 | 0 | 0 | 1 | 0 | 0 | 0 | 0 | 0 | 0 | 0 | 0 |
| 028 | 0044 | TEPETUMAYO | 90 | 43 | 47 | 30 | 15 | 15 | 57 | 27 | 30 | 29 | 14 | 16 | 4 | 2 | 2 |
| 19 | | TOTAL DEL MUNICIPIO | 8325 | 3967 | 4358 | 2501 | 1280 | 1221 | 5486 | 2557 | 2929 | 2995 | 1384 | 1611 | 505 | 207 | 298 |
| 029 | 0001 | TEPEYANCO | 2412 | 1149 | 1263 | 725 | 371 | 354 | 1589 | 741 | 849 | 868 | 401 | 467 | 146 | 60 | 86 |
| 029 | 0002 | LAS ÁGUILAS [COLONIA | 216 | 103 | 113 | 65 | 33 | 32 | 142 | 66 | 76 | 78 | 36 | 42 | 13 | 5 | 8 |
| 029 | 0003 | SAN COSME ATLAMAXAC | 1782 | 849 | 933 | 535 | 274 | 261 | 1174 | 547 | 627 | 641 | 296 | 345 | 108 | 44 | 64 |
| 029 | 0004 | LA AURORA | 897 | 427 | 470 | 269 | 138 | 132 | 591 | 276 | 316 | 323 | 149 | 174 | 54 | 22 | 32 |
| 029 | 0006 | COLÓNIA GUERRERO | 467 | 223 | 244 | 140 | 72 | 66 | 308 | 143 | 164 | 168 | 78 | 90 | 28 | 12 | 17 |
| 029 | 0009 | SANTIAGO TLACOCHCALCO | 815 | 388 | 427 | 245 | 125 | 120 | 537 | 250 | 287 | 293 | 135 | 158 | 49 | 20 | 29 |
| 029 | 0011 | SAN PEDRO XALCALTZINCO | 1527 | 728 | 799 | 459 | 235 | 224 | 1006 | 469 | 537 | 549 | 254 | 295 | 93 | 38 | 55 |
| 029 | 0017 | ARMANDO SÁNCHEZ | 2 | 1 | 1 | 1 | 0 | 0 | 1 | 1 | 1 | 1 | 0 | 0 | 0 | 0 | 0 |
| 029 | 0018 | GERARDO FRANCO | 8 | 4 | 4 | 2 | 1 | 1 | 5 | 2 | 3 | 3 | 1 | 2 | 0 | 0 | 0 |
| 029 | 0022 | ANTORCHA CAMPESINA | 158 | 75 | 83 | 47 | 24 | 23 | 104 | 49 | 56 | 57 | 26 | 31 | 10 | 4 | 6 |
| 029 | 0023 | COLONIA GUADALUPE | 20 | 10 | 10 | 6 | 3 | 3 | 13 | 6 | 7 | 7 | 3 | 4 | 1 | 0 | 1 |
| 029 | 0024 | EL POTRERO | 21 | 10 | 11 | 6 | 3 | 3 | 14 | 6 | 7 | 8 | 3 | 4 | 1 | 1 | 1 |
| 12 | | TOTAL DEL MUNICIPIO | 13094 | 6516 | 6578 | 4337 | 2247 | 2090 | 8248 | 4020 | 4228 | 4331 | 2094 | 2237 | 763 | 381 | 382 |
| 030 | 0001 | TERRENATE | 4666 | 2322 | 2344 | 1545 | 801 | 745 | 2939 | 1433 | 1507 | 1543 | 746 | 797 | 272 | 136 | 136 |
| 030 | 0002 | LOS AMELES (ACOLCO) | 284 | 141 | 143 | 94 | 49 | 45 | 179 | 87 | 92 | 94 | 45 | 49 | 17 | 8 | 8 |
| 030 | 0010 | EL CAPULÍN (COLONIA) | 539 | 268 | 271 | 179 | 92 | 86 | 340 | 165 | 174 | 178 | 86 | 92 | 31 | 16 | 16 |
| 030 | 0012 | EL CAPULÍN [RANCHO] | 19 | 9 | 10 | 6 | 3 | 3 | 12 | 6 | 6 | 6 | 3 | 3 | 1 | 1 | 1 |
| 030 | 0015 | CERRITO DE GUADALUPE | 16 | 8 | 8 | 5 | 3 | 3 | 10 | 5 | 5 | 5 | 3 | 3 | 1 | 0 | 0 |
| 030 | 0017 | CORTESCO | 64 | 32 | 32 | 21 | 11 | 10 | 40 | 20 | 21 | 21 | 10 | 11 | 4 | 2 | 2 |
| 030 | 0022 | GUADALUPE VICTORIA | 906 | 451 | 455 | 300 | 155 | 145 | 571 | 278 | 293 | 300 | 145 | 155 | 53 | 26 | 26 |
| 030 | 0033 | EL PILANCÓN | 1 | 0 | 1 | 0 | 0 | 0 | 1 | 0 | 0 | 0 | 0 | 0 | 0 | 0 | 0 |
| 030 | 0035 | EL RINCÓN [RANCHERÍA] | 88 | 44 | 44 | 29 | 15 | 14 | 55 | 27 | 28 | 29 | 14 | 15 | 5 | 3 | 3 |
| 030 | 0036 | LA ROSA [RANCHO] | 3 | 1 | 2 | 1 | 1 | 0 | 2 | 1 | 1 | 1 | 0 | 1 | 0 | 0 | 0 |
| 030 | 0038 | NICOLÁS BRAVO | 1590 | 791 | 799 | 527 | 273 | 254 | 1002 | 488 | 513 | 526 | 254 | 272 | 93 | 46 | 46 |
| 030 | 0041 | SAN JOSÉ VILLARREAL | 1372 | 683 | 689 | 454 | 235 | 219 | 864 | 421 | 443 | 454 | 219 | 234 | 80 | 40 | 40 |
| 030 | 0042 | TENEXAC | 4 | 2 | 2 | 1 | 1 | 1 | 3 | 1 | 1 | 1 | 1 | 1 | 0 | 0 | 0 |
| 030 | 0044 | RANCHO TEPEYAHUALCO | 3 | 1 | 2 | 1 | 1 | 0 | 2 | 1 | 1 | 1 | 0 | 1 | 0 | 0 | 0 |
| 030 | 0047 | TOLUCA DE GUADALUPE | 2975 | 1480 | 1495 | 985 | 511 | 475 | 1874 | 913 | 961 | 984 | 476 | 508 | 173 | 87 | 87 |
| 030 | 0054 | COMUNIDAD CUATRO CAMINOS (EL ROSARIO) | 11 | 5 | 6 | 4 | 2 | 2 | 7 | 3 | 4 | 4 | 2 | 2 | 1 | 0 | 0 |
| 030 | 0063 | LA MESA (LA CUMBRE) [RANCHO] | 51 | 25 | 26 | 17 | 9 | 8 | 32 | 16 | 16 | 17 | 8 | 9 | 3 | 1 | 1 |
| 030 | 0070 | LA PRESA [RANCHO] | 6 | 3 | 3 | 2 | 1 | 1 | 4 | 2 | 2 | 2 | 1 | 1 | 0 | 0 | 0 |
| 030 | 0072 | SAN JUAN VILLARREAL [RANCHO] | 62 | 31 | 31 | 21 | 11 | 10 | 39 | 19 | 20 | 21 | 10 | 11 | 4 | 2 | 2 |
| 030 | 0073 | SANTA ANA [RANCHO] | 36 | 18 | 18 | 12 | 6 | 6 | 23 | 11 | 12 | 12 | 6 | 6 | 2 | 1 | 1 |
| 030 | 0076 | RANCHO VIEJO | 1 | 0 | 1 | 0 | 0 | 0 | 1 | 0 | 0 | 0 | 0 | 0 | 0 | 0 | 0 |
| 030 | 0077 | LA CANDELARIA [RANCHO] | 1 | 0 | 1 | 0 | 0 | 0 | 1 | 0 | 0 | 0 | 0 | 0 | 0 | 0 | 0 |
| 030 | 0079 | SAN PEDRO DE GUADALUPE | 7 | 3 | 4 | 2 | 1 | 1 | 4 | 2 | 2 | 2 | 1 | 1 | 0 | 0 | 0 |
| 030 | 0080 | RANCHO PUERTA COLORADA | 6 | 3 | 3 | 2 | 1 | 1 | 4 | 2 | 2 | 2 | 1 | 1 | 0 | 0 | 0 |
| 030 | 0084 | SAN MIGUEL [RANCHO] | 4 | 2 | 2 | 1 | 1 | 1 | 3 | 1 | 1 | 1 | 1 | 1 | 0 | 0 | 0 |
| 030 | 0085 | LOS AMELES [RANCHO] | 6 | 3 | 3 | 2 | 1 | 1 | 4 | 2 | 2 | 2 | 1 | 1 | 0 | 0 | 0 |
| 030 | 0087 | SAN ISIDRO [RANCHO] | 7 | 3 | 4 | 2 | 1 | 1 | 4 | 2 | 2 | 2 | 1 | 1 | 0 | 0 | 0 |
| 030 | 0095 | EL CAPULÍN [RANCHO] | 19 | 9 | 10 | 6 | 3 | 3 | 12 | 6 | 6 | 6 | 3 | 3 | 1 | 1 | 1 |

| | | | | | | | | | | | | | | | | | |
|-----------|------|---|--------------|--------------|--------------|-------------|-------------|-------------|--------------|-------------|-------------|-------------|-------------|-------------|------------|------------|------------|
| 030 | 0096 | RANCHO GUADALUPE | 31 | 15 | 16 | 10 | 5 | 5 | 20 | 10 | 10 | 10 | 5 | 5 | 2 | 1 | 1 |
| 030 | 0106 | LA PERA | 9 | 4 | 5 | 3 | 2 | 1 | 6 | 3 | 3 | 3 | 1 | 2 | 1 | 0 | 0 |
| 030 | 0118 | EL DORADO [RANCHO] EL OCOTE (LAS POZAS) [RANCHO] | 1 | 0 | 1 | 0 | 0 | 0 | 1 | 0 | 0 | 0 | 0 | 0 | 0 | 0 | 0 |
| 030 | 0121 | EL MIRADOR | 49 | 24 | 25 | 16 | 8 | 8 | 31 | 15 | 16 | 16 | 8 | 8 | 3 | 1 | 1 |
| 030 | 0129 | LA CALDERA | 169 | 84 | 85 | 56 | 29 | 27 | 106 | 52 | 55 | 56 | 27 | 29 | 10 | 5 | 5 |
| 030 | 0146 | CRISTALACO | 21 | 10 | 11 | 7 | 4 | 3 | 13 | 6 | 7 | 7 | 3 | 4 | 1 | 1 | 1 |
| 030 | 0147 | JOSE MELOQUIADES HERNÁNDEZ ALTAMIRANO (RANCHO EL BARRIL) | 4 | 2 | 2 | 1 | 1 | 1 | 3 | 1 | 1 | 1 | 1 | 1 | 0 | 0 | 0 |
| 030 | 0148 | MALLÓRICO DE FERMIN ALTAMIRANO (EL PARAISO) | 2 | 1 | 1 | 1 | 0 | 0 | 1 | 1 | 1 | 1 | 0 | 0 | 0 | 0 | 0 |
| 030 | 0149 | PASO HONDO | 31 | 15 | 16 | 10 | 5 | 5 | 20 | 10 | 10 | 10 | 5 | 5 | 2 | 1 | 1 |
| 030 | 0151 | SABAS DE FERMIN ALTAMIRANO (LA CAÑADA) | 3 | 1 | 2 | 1 | 1 | 0 | 2 | 1 | 1 | 1 | 0 | 1 | 0 | 0 | 0 |
| 39 | | TOTAL DEL MUNICIPIO | 20726 | 10165 | 10561 | 6803 | 3524 | 3279 | 13303 | 6337 | 6966 | 7306 | 3394 | 3912 | 897 | 453 | 444 |
| 031 | 0001 | TETLA | 10776 | 5285 | 5491 | 3537 | 1832 | 1705 | 6917 | 3295 | 3622 | 3799 | 1765 | 2034 | 466 | 236 | 231 |
| 031 | 0003 | CAPULAC | 988 | 485 | 503 | 324 | 168 | 156 | 634 | 302 | 332 | 348 | 162 | 186 | 43 | 22 | 21 |
| 031 | 0010 | SAN BARTOLOME MATLALOHCAN | 3517 | 1725 | 1792 | 1154 | 598 | 556 | 2257 | 1075 | 1182 | 1240 | 576 | 664 | 152 | 77 | 75 |
| 031 | 0011 | SAN FRANCISCO ATEXCATZINCO | 3665 | 1797 | 1868 | 1203 | 623 | 580 | 2352 | 1121 | 1232 | 1292 | 600 | 692 | 159 | 80 | 79 |
| 031 | 0013 | SAN JOSE PIEDRAS NEGRAS | 7 | 3 | 4 | 2 | 1 | 1 | 4 | 2 | 2 | 2 | 1 | 1 | 0 | 0 | 0 |
| 031 | 0015 | SANTA FE LA TROJE | 291 | 143 | 148 | 96 | 49 | 46 | 187 | 89 | 98 | 103 | 48 | 55 | 13 | 6 | 6 |
| 031 | 0017 | JOSE MARÍA MORELOS Y PAVÓN | 506 | 248 | 258 | 166 | 86 | 80 | 325 | 155 | 170 | 178 | 83 | 96 | 22 | 11 | 11 |
| 031 | 0018 | PLAN DE AYALA | 332 | 163 | 169 | 109 | 56 | 53 | 213 | 102 | 112 | 117 | 54 | 63 | 14 | 7 | 7 |
| 031 | 0019 | EL PRADO | 34 | 17 | 17 | 11 | 6 | 5 | 22 | 10 | 11 | 12 | 6 | 6 | 1 | 1 | 1 |
| 031 | 0020 | SAN ISIDRO PIEDRAS NEGRAS | 203 | 100 | 103 | 67 | 35 | 32 | 130 | 62 | 68 | 72 | 33 | 38 | 9 | 4 | 4 |
| 031 | 0022 | SANTA ROSA MENA [COLONIA] | 86 | 42 | 44 | 28 | 15 | 14 | 55 | 26 | 29 | 30 | 14 | 16 | 4 | 2 | 2 |
| 031 | 0026 | SAN GREGORIO | 36 | 18 | 18 | 12 | 6 | 6 | 23 | 11 | 12 | 13 | 6 | 7 | 2 | 1 | 1 |
| 031 | 0027 | SAN ISIDRO | 31 | 15 | 16 | 10 | 5 | 5 | 20 | 9 | 10 | 11 | 5 | 6 | 1 | 1 | 1 |
| 031 | 0028 | SANTA MARGARITA | 5 | 2 | 3 | 2 | 1 | 1 | 3 | 2 | 2 | 2 | 2 | 1 | 1 | 0 | 0 |
| 031 | 0031 | XOMETLA | 1 | 0 | 1 | 0 | 0 | 0 | 1 | 0 | 0 | 0 | 0 | 0 | 0 | 0 | 0 |
| 031 | 0032 | EL POZO [RANCHO] RICARDO FLORES MAGÓN | 1 | 0 | 1 | 0 | 0 | 0 | 1 | 0 | 0 | 0 | 0 | 0 | 0 | 0 | 0 |
| 031 | 0033 | SANTA MARGARITA | 12 | 6 | 6 | 4 | 2 | 2 | 8 | 4 | 4 | 4 | 2 | 2 | 1 | 0 | 0 |
| 031 | 0039 | LA CONCEPCIÓN | 4 | 2 | 2 | 1 | 1 | 1 | 3 | 1 | 1 | 1 | 1 | 1 | 0 | 0 | 0 |
| 031 | 0043 | DON RUFINO | 14 | 7 | 7 | 5 | 2 | 2 | 9 | 4 | 5 | 5 | 2 | 3 | 1 | 0 | 0 |
| 031 | 0047 | JUAN LIMA OLIVARES RANCHO FELIPE MACÍAS | 5 | 2 | 3 | 2 | 1 | 1 | 3 | 2 | 2 | 2 | 1 | 1 | 0 | 0 | 0 |
| 031 | 0049 | LAS ARENAS | 10 | 5 | 5 | 3 | 2 | 2 | 6 | 3 | 3 | 4 | 2 | 2 | 0 | 0 | 0 |
| 031 | 0056 | EL CORAZÓN | 15 | 7 | 8 | 5 | 3 | 2 | 10 | 5 | 5 | 5 | 2 | 3 | 1 | 0 | 0 |
| 031 | 0057 | EJIDO DE APIZAQUITO FRACCIÓN EL DERRAMADERO | 30 | 15 | 15 | 10 | 5 | 5 | 19 | 9 | 10 | 11 | 5 | 6 | 1 | 1 | 1 |
| 031 | 0060 | RANCHO DE GÓMEZ | 3 | 1 | 2 | 1 | 1 | 0 | 2 | 1 | 1 | 1 | 0 | 1 | 0 | 0 | 0 |
| 031 | 0061 | NCOPE SAN FRANCISCO TEPEYANCO | 9 | 4 | 5 | 3 | 2 | 1 | 6 | 3 | 3 | 3 | 1 | 2 | 0 | 0 | 0 |
| 031 | 0066 | SAN MIGUEL [RANCHO] ALEJANDRO LÓPEZ ÁVILA (LOS TEMONTONES) | 12 | 6 | 6 | 4 | 2 | 2 | 8 | 4 | 4 | 4 | 2 | 2 | 1 | 0 | 0 |
| 031 | 0069 | LA AVENIDA | 1 | 0 | 1 | 0 | 0 | 0 | 1 | 0 | 0 | 0 | 0 | 0 | 0 | 0 | 0 |
| 031 | 0073 | LAS CABAÑAS ALVARADO [CARTONERA] | 5 | 2 | 3 | 2 | 1 | 1 | 3 | 2 | 2 | 2 | 0 | 1 | 1 | 0 | 0 |
| 031 | 0074 | JUAN ANTONIO GÁLVEZ [CARTONERA] | 36 | 18 | 18 | 12 | 6 | 6 | 23 | 11 | 12 | 13 | 6 | 7 | 2 | 1 | 1 |
| 031 | 0076 | DON JORGE | 7 | 3 | 4 | 2 | 1 | 1 | 4 | 2 | 2 | 2 | 1 | 1 | 0 | 0 | 0 |
| 031 | 0077 | FELIPE GUTIÉRREZ | 2 | 1 | 1 | 1 | 0 | 0 | 1 | 1 | 1 | 1 | 0 | 0 | 0 | 0 | 0 |
| 031 | 0080 | GUILLERMO MACÍAS | 7 | 3 | 4 | 2 | 1 | 1 | 4 | 2 | 2 | 2 | 1 | 1 | 0 | 0 | 0 |
| 031 | 0083 | LA CARIDAD | 5 | 2 | 3 | 2 | 1 | 1 | 3 | 2 | 2 | 2 | 1 | 1 | 0 | 0 | 0 |
| 031 | 0088 | SAN JUAN | 2 | 1 | 1 | 1 | 0 | 0 | 1 | 1 | 1 | 1 | 0 | 0 | 0 | 0 | 0 |
| 031 | 0089 | LA DIVINA PROVIDENCIA | 14 | 7 | 7 | 5 | 2 | 2 | 9 | 4 | 5 | 5 | 2 | 3 | 1 | 0 | 0 |
| 031 | 0093 | EL CAZADOR | 1 | 0 | 1 | 0 | 0 | 0 | 1 | 0 | 0 | 0 | 0 | 0 | 0 | 0 | 0 |
| 031 | 0095 | SAN JUDAS TADEO RICARDO AGUIRRE MARTÍNEZ [CARTONERA] | 2 | 1 | 1 | 1 | 0 | 0 | 1 | 1 | 1 | 1 | 0 | 0 | 0 | 0 | 0 |
| 031 | 0096 | EL PEDREGAL [RANCHO] | 4 | 2 | 2 | 1 | 1 | 1 | 3 | 1 | 1 | 1 | 1 | 1 | 0 | 0 | 0 |
| 031 | 0097 | LA CABAÑA DEL INDIÓ [RANCHO] | 11 | 5 | 6 | 4 | 2 | 2 | 7 | 3 | 4 | 4 | 2 | 2 | 0 | 0 | 0 |
| 031 | 0101 | RANCHO ROMAN MORALES | 2 | 1 | 1 | 1 | 0 | 0 | 1 | 1 | 1 | 1 | 0 | 0 | 0 | 0 | 0 |
| 031 | 0102 | LA CABAÑA DEL INDIÓ [RANCHO] | 9 | 4 | 5 | 3 | 2 | 1 | 6 | 3 | 3 | 3 | 1 | 2 | 0 | 0 | 0 |
| 031 | 0103 | RANCHO ROMAN MORALES | 1 | 0 | 1 | 0 | 0 | 0 | 1 | 0 | 0 | 0 | 0 | 0 | 0 | 0 | 0 |
| 46 | | TOTAL DEL MUNICIPIO | 9435 | 4569 | 4866 | 2718 | 1391 | 1327 | 6329 | 2997 | 3332 | 3484 | 1613 | 1871 | 590 | 288 | 302 |
| 032 | 0001 | TETLATLAHUCA | 3160 | 1530 | 1630 | 910 | 466 | 444 | 2120 | 1004 | 1116 | 1167 | 540 | 627 | 198 | 96 | 101 |
| 032 | 0002 | SAN ANDRÉS CUAMILPA SAN BARTOLOMÉ TENANGO | 1098 | 532 | 566 | 316 | 162 | 154 | 737 | 349 | 388 | 405 | 188 | 218 | 69 | 34 | 35 |
| 032 | 0003 | SANTA ANA PORTALES | 1375 | 666 | 709 | 396 | 203 | 193 | 922 | 437 | 486 | 508 | 235 | 273 | 86 | 42 | 44 |
| 032 | 0006 | SANTA CRUZ AQUIHUAC | 579 | 280 | 299 | 167 | 85 | 81 | 388 | 184 | 204 | 214 | 99 | 115 | 36 | 18 | 19 |
| 032 | 0007 | SANTA CRUZ CAPULINARES | 2961 | 1434 | 1527 | 853 | 437 | 416 | 1986 | 941 | 1046 | 1093 | 506 | 587 | 185 | 90 | 95 |
| 032 | 0012 | SANTA CRUZ GUEYULIO SUÁREZ LÓPEZ | 95 | 46 | 49 | 27 | 14 | 13 | 64 | 30 | 34 | 35 | 16 | 19 | 6 | 3 | 3 |
| 032 | 0014 | LICONSA (LA REGADERA) | 3 | 1 | 2 | 1 | 0 | 0 | 2 | 1 | 1 | 1 | 1 | 1 | 0 | 0 | 0 |
| 032 | 0016 | ATENCO | 13 | 6 | 7 | 4 | 2 | 2 | 9 | 4 | 5 | 5 | 2 | 3 | 1 | 0 | 0 |
| 032 | 0019 | PAREDÓN | 19 | 9 | 10 | 5 | 3 | 3 | 13 | 6 | 7 | 7 | 3 | 4 | 1 | 1 | 1 |
| 032 | 0020 | EL POTRERO | 42 | 20 | 22 | 12 | 6 | 6 | 28 | 13 | 15 | 16 | 7 | 8 | 3 | 1 | 1 |
| 032 | 0021 | LA CACHORRA | 18 | 9 | 9 | 5 | 3 | 3 | 12 | 6 | 6 | 7 | 3 | 4 | 1 | 1 | 1 |
| 032 | 0024 | LA CACHORRA | 3 | 1 | 2 | 1 | 0 | 0 | 2 | 1 | 1 | 1 | 1 | 1 | 0 | 0 | 0 |

Fondo de Aportaciones para los Servicios de Salud

| | | | | | | | | | | | | | | | | | |
|-----|------|--|--------------|--------------|--------------|--------------|-------------|-------------|--------------|--------------|--------------|--------------|-------------|-------------|-------------|-------------|-------------|
| 032 | 0025 | ZAVALETA | 4 | 2 | 2 | 1 | 1 | 1 | 3 | 1 | 1 | 1 | 1 | 1 | 0 | 0 | 0 |
| 032 | 0026 | PISCILA | 22 | 11 | 11 | 6 | 3 | 3 | 15 | 7 | 8 | 8 | 4 | 4 | 1 | 1 | 1 |
| 032 | 0027 | RINCONADA | 14 | 7 | 7 | 4 | 2 | 2 | 9 | 4 | 5 | 5 | 2 | 3 | 1 | 0 | 0 |
| 032 | 0028 | SANTÁ ÁGUEDA | 9 | 4 | 5 | 3 | 1 | 1 | 6 | 3 | 3 | 3 | 2 | 2 | 1 | 0 | 0 |
| 032 | 0029 | EL COLUMPIO | 2 | 1 | 1 | 1 | 0 | 0 | 1 | 1 | 1 | 1 | 0 | 0 | 0 | 0 | 0 |
| 032 | 0030 | EL FRESNO | 6 | 3 | 3 | 2 | 1 | 1 | 4 | 2 | 2 | 2 | 1 | 1 | 0 | 0 | 0 |
| 032 | 0031 | LAS MESAS | 4 | 2 | 2 | 1 | 1 | 1 | 3 | 1 | 1 | 1 | 1 | 1 | 0 | 0 | 0 |
| 032 | 0032 | LOS PINOS | 8 | 4 | 4 | 2 | 1 | 1 | 5 | 3 | 3 | 3 | 1 | 2 | 1 | 0 | 0 |
| 20 | | TOTAL DEL MUNICIPIO | 46311 | 22279 | 24032 | 14267 | 7491 | 6776 | 30891 | 14343 | 16548 | 17866 | 7876 | 9990 | 1807 | 772 | 1035 |
| 033 | 0001 | TLAXCALÁ DE XICOHTECÁTL | 7565 | 3639 | 3926 | 2331 | 1224 | 1107 | 5046 | 2343 | 2703 | 2918 | 1287 | 1632 | 295 | 126 | 169 |
| 033 | 0008 | OCOTLÁN | 11472 | 5519 | 5953 | 3534 | 1856 | 1679 | 7652 | 3553 | 4099 | 4426 | 1951 | 2475 | 448 | 191 | 256 |
| 033 | 0009 | SAN BUENAVENTURA ATEMPAN | 1066 | 513 | 553 | 328 | 172 | 156 | 711 | 330 | 381 | 411 | 181 | 230 | 42 | 18 | 24 |
| 033 | 0010 | SAN DIEGO METEPEC | 1727 | 831 | 896 | 532 | 279 | 253 | 1152 | 535 | 617 | 666 | 294 | 373 | 67 | 29 | 39 |
| 033 | 0011 | SAN ESTEBAN TIZATLÁN | 3154 | 1517 | 1637 | 972 | 510 | 461 | 2104 | 977 | 1127 | 1217 | 536 | 680 | 123 | 53 | 70 |
| 033 | 0012 | SAN GABRIEL CUAUHTLA | 4082 | 1964 | 2118 | 1258 | 660 | 597 | 2723 | 1264 | 1459 | 1575 | 694 | 881 | 159 | 68 | 91 |
| 033 | 0013 | SAN HIPOLITO CHIMALPA | 1308 | 629 | 679 | 403 | 212 | 191 | 872 | 405 | 467 | 505 | 222 | 282 | 51 | 22 | 29 |
| 033 | 0014 | SAN LUCAS CUAUHTLULPAN | 2541 | 1222 | 1319 | 783 | 411 | 372 | 1695 | 787 | 908 | 980 | 432 | 548 | 99 | 42 | 57 |
| 033 | 0015 | SAN SEBASTIÁN ATLAHAPA | 2623 | 1262 | 1361 | 808 | 424 | 384 | 1750 | 812 | 937 | 1012 | 446 | 566 | 102 | 44 | 59 |
| 033 | 0016 | SANTA MARÍA ACUITLAPILCO | 6903 | 3321 | 3582 | 2127 | 1117 | 1010 | 4605 | 2138 | 2467 | 2663 | 1174 | 1489 | 269 | 115 | 154 |
| 033 | 0017 | SANTA MARÍA IXTULCO | 2729 | 1313 | 1416 | 841 | 441 | 399 | 1820 | 845 | 975 | 1053 | 464 | 589 | 106 | 45 | 61 |
| 033 | 0018 | LA TRINIDAD TEPEHTEC | 1114 | 536 | 578 | 343 | 180 | 163 | 743 | 345 | 398 | 430 | 189 | 240 | 43 | 19 | 25 |
| 033 | 0021 | LA ERA | 15 | 7 | 8 | 5 | 2 | 2 | 10 | 5 | 5 | 6 | 3 | 3 | 1 | 0 | 0 |
| 033 | 0022 | CRUZ BLANCA | 5 | 2 | 3 | 2 | 1 | 1 | 3 | 2 | 2 | 2 | 1 | 1 | 0 | 0 | 0 |
| 033 | 0023 | POTRERO GRANDE RANCHO CRUZ BLANCA (SAN ISIDRO) | 1 | 0 | 1 | 0 | 0 | 0 | 1 | 0 | 0 | 0 | 0 | 0 | 0 | 0 | 0 |
| 033 | 0027 | | 6 | 3 | 3 | 2 | 1 | 1 | 4 | 2 | 2 | 2 | 1 | 1 | 0 | 0 | 0 |
| 16 | | TOTAL DEL MUNICIPIO | 38406 | 18823 | 19583 | 12046 | 6121 | 5925 | 24715 | 11906 | 12809 | 13028 | 6138 | 6890 | 2358 | 1158 | 1200 |
| 034 | 0001 | TLAXCO | 14069 | 6895 | 7174 | 4413 | 2242 | 2170 | 9054 | 4361 | 4692 | 4772 | 2248 | 2524 | 864 | 424 | 440 |
| 034 | 0002 | ACOPINALCO DEL PEÑÓN | 2289 | 1122 | 1167 | 718 | 365 | 353 | 1473 | 710 | 763 | 776 | 366 | 411 | 141 | 69 | 72 |
| 034 | 0003 | EX-HACIENDA SAN MIGUEL MIMIAHUAPAN | 18 | 9 | 9 | 6 | 3 | 3 | 12 | 6 | 6 | 6 | 3 | 3 | 1 | 1 | 1 |
| 034 | 0006 | SAN JOSÉ ATOTONILCO | 3096 | 1517 | 1579 | 971 | 493 | 478 | 1992 | 960 | 1033 | 1050 | 495 | 555 | 190 | 93 | 97 |
| 034 | 0008 | LA CANDELARIA | 4 | 2 | 2 | 1 | 1 | 1 | 3 | 1 | 1 | 1 | 1 | 1 | 0 | 0 | 0 |
| 034 | 0009 | CAPILLA DE TEPEYAHUALCO | 203 | 99 | 104 | 64 | 32 | 31 | 131 | 63 | 68 | 69 | 32 | 36 | 12 | 6 | 6 |
| 034 | 0010 | LOS CAPULINES | 106 | 52 | 54 | 33 | 17 | 16 | 68 | 33 | 35 | 36 | 17 | 19 | 7 | 3 | 3 |
| 034 | 0011 | CASA BLANCA | 667 | 327 | 340 | 209 | 106 | 103 | 429 | 207 | 222 | 226 | 107 | 120 | 41 | 20 | 21 |
| 034 | 0013 | LA CIÉNEGA | 262 | 128 | 134 | 82 | 42 | 40 | 169 | 81 | 87 | 89 | 42 | 47 | 16 | 8 | 8 |
| 034 | 0014 | CONZOQUIO | 10 | 5 | 5 | 3 | 2 | 2 | 6 | 3 | 3 | 3 | 2 | 2 | 1 | 0 | 0 |
| 034 | 0015 | EL CONVENTO | 60 | 29 | 31 | 19 | 10 | 9 | 39 | 19 | 20 | 20 | 10 | 11 | 4 | 2 | 2 |
| 034 | 0016 | CORRALILLOS | 2 | 1 | 1 | 1 | 0 | 0 | 1 | 1 | 1 | 1 | 0 | 0 | 0 | 0 | 0 |
| 034 | 0018 | LOS CHARCOS | 7 | 3 | 4 | 2 | 1 | 1 | 5 | 2 | 2 | 2 | 1 | 1 | 0 | 0 | 0 |
| 034 | 0019 | SAN ANTONIO CHAPULTEPEC | 36 | 18 | 18 | 11 | 6 | 6 | 23 | 11 | 12 | 12 | 6 | 6 | 2 | 1 | 1 |
| 034 | 0020 | ESTACIÓN SANZ | 2 | 1 | 1 | 1 | 0 | 0 | 1 | 1 | 1 | 1 | 0 | 0 | 0 | 0 | 0 |
| 034 | 0022 | COLONIA PROFESOR GRACIANO SÁNCHEZ | 410 | 201 | 209 | 129 | 65 | 63 | 264 | 127 | 137 | 139 | 66 | 74 | 25 | 12 | 13 |
| 034 | 0023 | EL GRULLO | 7 | 3 | 4 | 2 | 1 | 1 | 5 | 2 | 2 | 2 | 1 | 1 | 0 | 0 | 0 |
| 034 | 0025 | LA HERRADURA | 144 | 71 | 73 | 45 | 23 | 22 | 93 | 45 | 48 | 49 | 23 | 26 | 9 | 4 | 4 |
| 034 | 0026 | SAN ANTONIO HUEKOTTLA | 385 | 189 | 196 | 121 | 61 | 59 | 248 | 119 | 128 | 131 | 62 | 69 | 24 | 12 | 12 |
| 034 | 0028 | LA GALERA EL INFIERNILLO | 2 | 1 | 1 | 1 | 0 | 0 | 1 | 1 | 1 | 1 | 0 | 0 | 0 | 0 | 0 |
| 034 | 0029 | EL JARDÍN | 6 | 3 | 3 | 2 | 1 | 1 | 4 | 2 | 2 | 2 | 1 | 1 | 0 | 0 | 0 |
| 034 | 0030 | JOSE MARÍA MORELOS BUENAVISTA | 1693 | 830 | 863 | 531 | 270 | 261 | 1089 | 525 | 565 | 574 | 271 | 304 | 104 | 51 | 53 |
| 034 | 0033 | LAGUNILLA | 1507 | 739 | 768 | 473 | 240 | 232 | 970 | 467 | 503 | 511 | 241 | 270 | 93 | 45 | 47 |
| 034 | 0034 | LA LOMA | 72 | 35 | 37 | 23 | 11 | 11 | 46 | 22 | 24 | 24 | 12 | 13 | 4 | 2 | 2 |
| 034 | 0037 | LA MAGDALENA SOLTEPEC | 562 | 275 | 287 | 176 | 90 | 87 | 362 | 174 | 187 | 191 | 90 | 101 | 35 | 17 | 18 |
| 034 | 0038 | MARIANO MATAMOROS | 780 | 382 | 398 | 245 | 124 | 120 | 502 | 242 | 260 | 265 | 125 | 140 | 48 | 24 | 24 |
| 034 | 0039 | COMISIÓN FEDERAL DE ELECTRICIDAD-LA MARTINICA | 240 | 118 | 122 | 75 | 38 | 37 | 154 | 74 | 80 | 81 | 38 | 43 | 15 | 7 | 7 |
| 034 | 0040 | MAZAQUIAHUAC | 291 | 143 | 148 | 91 | 46 | 45 | 187 | 90 | 97 | 99 | 47 | 52 | 18 | 9 | 9 |
| 034 | 0041 | LAS MESAS [RANCHERÍA] | 219 | 107 | 112 | 69 | 35 | 34 | 141 | 68 | 73 | 74 | 35 | 39 | 13 | 7 | 7 |
| 034 | 0042 | EL MIRADOR | 14 | 7 | 7 | 4 | 2 | 2 | 9 | 4 | 5 | 5 | 2 | 3 | 1 | 0 | 0 |
| 034 | 0043 | LA TRONCONERA | 3 | 1 | 2 | 1 | 0 | 0 | 2 | 1 | 1 | 1 | 0 | 1 | 0 | 0 | 0 |
| 034 | 0044 | RANCHERÍA OJO DE AGUA | 265 | 130 | 135 | 83 | 42 | 41 | 171 | 82 | 88 | 90 | 42 | 48 | 16 | 8 | 8 |
| 034 | 0045 | LA PALMA | 309 | 151 | 158 | 97 | 49 | 48 | 199 | 96 | 103 | 105 | 49 | 55 | 19 | 9 | 10 |
| 034 | 0046 | EL PARAISO | 37 | 18 | 19 | 12 | 6 | 6 | 24 | 11 | 12 | 13 | 6 | 7 | 2 | 1 | 1 |
| 034 | 0047 | EL PARDO | 6 | 3 | 3 | 2 | 1 | 1 | 4 | 2 | 2 | 2 | 1 | 1 | 0 | 0 | 0 |
| 034 | 0048 | LA PAZ | 1 | 0 | 1 | 0 | 0 | 0 | 1 | 0 | 0 | 0 | 0 | 0 | 0 | 0 | 0 |
| 034 | 0049 | LA PEDREGOSA | 102 | 50 | 52 | 32 | 16 | 16 | 66 | 32 | 34 | 35 | 16 | 18 | 6 | 3 | 3 |
| 034 | 0053 | LA PROVIDENCIA [RANCHO] | 7 | 3 | 4 | 2 | 1 | 1 | 5 | 2 | 2 | 2 | 1 | 1 | 0 | 0 | 0 |
| 034 | 0054 | RANCHO NUEVO | 2 | 1 | 1 | 1 | 0 | 0 | 1 | 1 | 1 | 1 | 0 | 0 | 0 | 0 | 0 |
| 034 | 0058 | LA ROSA | 38 | 19 | 19 | 12 | 6 | 6 | 24 | 12 | 13 | 13 | 6 | 7 | 2 | 1 | 1 |
| 034 | 0059 | EL ROSARIO | 2276 | 1115 | 1161 | 714 | 363 | 351 | 1465 | 706 | 759 | 772 | 364 | 408 | 140 | 69 | 71 |
| 034 | 0060 | SAN AGUSTÍN [RANCHO] | 14 | 7 | 7 | 4 | 2 | 2 | 9 | 4 | 5 | 5 | 2 | 3 | 1 | 0 | 0 |
| 034 | 0065 | EX-HACIENDA SAN BUENAVENTURA | 9 | 4 | 5 | 3 | 1 | 1 | 6 | 3 | 3 | 3 | 1 | 2 | 1 | 0 | 0 |
| 034 | 0072 | SAN LORENZO SOLTEPEC | 980 | 480 | 500 | 307 | 156 | 151 | 631 | 304 | 327 | 332 | 157 | 176 | 60 | 30 | 31 |
| 034 | 0077 | SAN PEDRO LA CUEVA | 237 | 116 | 121 | 74 | 38 | 37 | 153 | 73 | 79 | 80 | 38 | 43 | 15 | 7 | 7 |
| 034 | 0078 | SANTA FE | 44 | 22 | 22 | 14 | 7 | 7 | 28 | 14 | 15 | 15 | 7 | 8 | 3 | 1 | 1 |
| 034 | 0080 | SANTA MARÍA ZOTOLUCA | 226 | 111 | 115 | 71 | 36 | 35 | 145 | 70 | 75 | 77 | 36 | 41 | 14 | 7 | 7 |
| 034 | 0081 | EL SANTÍSIMO [RANCHO] | 19 | 9 | 10 | 6 | 3 | 3 | 12 | 6 | 6 | 6 | 3 | 3 | 1 | 1 | 1 |

Fondo de Aportaciones para los Servicios de Salud

| | | | | | | | | | | | | | | | | | |
|-----|------|---|------|------|------|-----|-----|-----|------|-----|-----|-----|-----|-----|-----|----|----|
| 034 | 0084 | TECOMALUCAN | 580 | 284 | 296 | 182 | 92 | 89 | 373 | 180 | 193 | 197 | 93 | 104 | 36 | 17 | 18 |
| 034 | 0086 | SAN JOSE TEPEYAHUALCO | 1033 | 506 | 527 | 324 | 165 | 159 | 685 | 320 | 345 | 350 | 165 | 185 | 63 | 31 | 32 |
| 034 | 0087 | EXHACIENDA SAN JOSE TEPEYAHUALCO | 5 | 2 | 3 | 2 | 1 | 1 | 3 | 2 | 2 | 2 | 1 | 1 | 0 | 0 | 0 |
| 034 | 0088 | LOS TETELES | 8 | 4 | 4 | 3 | 1 | 1 | 5 | 2 | 3 | 3 | 1 | 1 | 0 | 0 | 0 |
| 034 | 0089 | TETZITZILICA | 16 | 8 | 8 | 5 | 3 | 2 | 10 | 5 | 5 | 5 | 3 | 3 | 1 | 0 | 0 |
| 034 | 0090 | RANCHO TOLTECAPA | 10 | 5 | 5 | 3 | 2 | 2 | 6 | 3 | 3 | 3 | 2 | 2 | 1 | 0 | 0 |
| 034 | 0091 | LAS TÓRTOLAS | 4 | 2 | 2 | 1 | 1 | 1 | 3 | 1 | 1 | 1 | 1 | 1 | 0 | 0 | 0 |
| 034 | 0093 | LA TRASQUILA | 14 | 7 | 7 | 4 | 2 | 2 | 9 | 4 | 5 | 5 | 2 | 3 | 1 | 0 | 0 |
| 034 | 0094 | COLONIA MAXIMO ROJAS XALOSTOC | 723 | 354 | 369 | 227 | 115 | 112 | 465 | 224 | 241 | 245 | 116 | 130 | 44 | 22 | 23 |
| 034 | 0098 | GUADALUPE HUEXOTITLA | 121 | 59 | 62 | 38 | 19 | 19 | 78 | 38 | 40 | 41 | 19 | 22 | 7 | 4 | 4 |
| 034 | 0100 | SANTA ROSA DE LIMA | 25 | 12 | 13 | 8 | 4 | 4 | 16 | 8 | 8 | 8 | 4 | 4 | 2 | 1 | 1 |
| 034 | 0101 | UNIÓN EJIDAL TIERRA Y LIBERTAD | 2127 | 1042 | 1085 | 667 | 339 | 328 | 1369 | 659 | 709 | 722 | 340 | 382 | 131 | 64 | 66 |
| 034 | 0102 | LA LOBERA | 54 | 26 | 28 | 17 | 9 | 8 | 35 | 17 | 18 | 18 | 9 | 10 | 3 | 2 | 2 |
| 034 | 0106 | COLONIA DIEGO MUNOZ CAMARGO | 7 | 3 | 4 | 2 | 1 | 1 | 5 | 2 | 2 | 2 | 1 | 1 | 0 | 0 | 0 |
| 034 | 0112 | LAS PALOMAS [RANCHO] | 2 | 1 | 1 | 1 | 0 | 0 | 1 | 1 | 1 | 1 | 0 | 0 | 0 | 0 | 0 |
| 034 | 0113 | SAN DIEGO QUINTANILLA | 82 | 40 | 42 | 26 | 13 | 13 | 53 | 25 | 27 | 28 | 13 | 15 | 5 | 2 | 3 |
| 034 | 0114 | ALTA LUZ | 9 | 4 | 5 | 3 | 1 | 1 | 6 | 3 | 3 | 3 | 1 | 2 | 1 | 0 | 0 |
| 034 | 0117 | MAGUEY CENIZO | 144 | 71 | 73 | 45 | 23 | 22 | 93 | 45 | 48 | 49 | 23 | 26 | 9 | 4 | 4 |
| 034 | 0119 | EL CORTUJO | 57 | 28 | 29 | 18 | 9 | 9 | 37 | 18 | 19 | 19 | 9 | 10 | 3 | 2 | 2 |
| 034 | 0122 | TLACOTLA | 11 | 5 | 6 | 3 | 2 | 2 | 7 | 3 | 4 | 4 | 2 | 2 | 1 | 0 | 0 |
| 034 | 0125 | AGUA ESCONDIDA | 12 | 6 | 6 | 4 | 2 | 2 | 8 | 4 | 4 | 4 | 2 | 2 | 1 | 0 | 0 |
| 034 | 0132 | EL PATO [RANCHO] | 4 | 2 | 2 | 1 | 1 | 1 | 3 | 1 | 1 | 1 | 1 | 1 | 0 | 0 | 0 |
| 034 | 0138 | TITICHILCO | 148 | 73 | 75 | 46 | 24 | 23 | 95 | 46 | 49 | 50 | 24 | 27 | 9 | 4 | 5 |
| 034 | 0147 | EJIDO SAN JOSE ATOTONILCO | 101 | 50 | 51 | 32 | 16 | 16 | 65 | 31 | 34 | 34 | 16 | 18 | 6 | 3 | 3 |
| 034 | 0149 | EL TECORRAL | 44 | 22 | 22 | 14 | 7 | 7 | 28 | 14 | 15 | 15 | 7 | 8 | 3 | 1 | 1 |
| 034 | 0153 | AGUA AZUL | 13 | 6 | 7 | 4 | 2 | 2 | 8 | 4 | 4 | 4 | 2 | 2 | 1 | 0 | 0 |
| 034 | 0155 | SAN BALTAZAR | 7 | 3 | 4 | 2 | 1 | 1 | 5 | 2 | 2 | 2 | 1 | 1 | 0 | 0 | 0 |
| 034 | 0156 | EL COLIBRÍ [RANCHO] | 1 | 0 | 1 | 0 | 0 | 0 | 1 | 0 | 0 | 0 | 0 | 0 | 0 | 0 | 0 |
| 034 | 0158 | NCPE LA HERRADURA | 92 | 45 | 47 | 29 | 15 | 14 | 59 | 29 | 31 | 31 | 15 | 17 | 6 | 3 | 3 |
| 034 | 0159 | LLANOS DE TEOPA (VALLE ESCONDIDO) | 12 | 6 | 6 | 4 | 2 | 2 | 8 | 4 | 4 | 4 | 2 | 2 | 1 | 0 | 0 |
| 034 | 0160 | LOMA DE ENMEDIO | 37 | 18 | 19 | 12 | 6 | 6 | 24 | 11 | 12 | 13 | 6 | 7 | 2 | 1 | 1 |
| 034 | 0161 | LAS MARAVILLAS [RANCHO] | 6 | 3 | 3 | 2 | 1 | 1 | 4 | 2 | 2 | 2 | 1 | 1 | 0 | 0 | 0 |
| 034 | 0164 | LA PERA | 3 | 1 | 2 | 1 | 0 | 0 | 2 | 1 | 1 | 1 | 0 | 1 | 0 | 0 | 0 |
| 034 | 0166 | LOS PINOS | 30 | 15 | 15 | 9 | 5 | 5 | 19 | 9 | 10 | 10 | 5 | 5 | 2 | 1 | 1 |
| 034 | 0167 | RANCHO DE LA PROVIDENCIA | 3 | 1 | 2 | 1 | 0 | 0 | 2 | 1 | 1 | 1 | 0 | 1 | 0 | 0 | 0 |
| 034 | 0169 | SAN JUAN | 4 | 2 | 2 | 1 | 1 | 1 | 3 | 1 | 1 | 1 | 1 | 1 | 0 | 0 | 0 |
| 034 | 0170 | SAN MARTÍN [RANCHO] | 2 | 1 | 1 | 1 | 0 | 0 | 1 | 1 | 1 | 1 | 0 | 0 | 0 | 0 | 0 |
| 034 | 0175 | EL SOTOL | 10 | 5 | 5 | 3 | 2 | 2 | 6 | 3 | 3 | 3 | 2 | 2 | 1 | 0 | 0 |
| 034 | 0176 | ESTABLO BOVINO NUMERO 1 | 8 | 4 | 4 | 3 | 1 | 1 | 5 | 2 | 3 | 3 | 1 | 1 | 0 | 0 | 0 |
| 034 | 0177 | LAS VIGAS | 313 | 153 | 160 | 98 | 50 | 48 | 201 | 97 | 104 | 106 | 50 | 56 | 19 | 9 | 10 |
| 034 | 0180 | ZACATONAL (COLONIA ITURBIDE) | 1 | 0 | 1 | 0 | 0 | 0 | 1 | 0 | 0 | 0 | 0 | 0 | 0 | 0 | 0 |
| 034 | 0181 | LAS ZARANDELAS | 5 | 2 | 3 | 2 | 1 | 1 | 3 | 2 | 2 | 2 | 1 | 1 | 0 | 0 | 0 |
| 034 | 0184 | EL PORTILLO [RANCHO] | 7 | 3 | 4 | 2 | 1 | 1 | 5 | 2 | 2 | 2 | 1 | 1 | 0 | 0 | 0 |
| 034 | 0192 | DOS BARRANCAS | 2 | 1 | 1 | 1 | 0 | 0 | 1 | 1 | 1 | 1 | 0 | 0 | 0 | 0 | 0 |
| 034 | 0193 | EL POTRERO MAZAYOLO [RANCHO] | 6 | 3 | 3 | 2 | 1 | 1 | 4 | 2 | 2 | 2 | 1 | 1 | 0 | 0 | 0 |
| 034 | 0194 | LA VEGA | 16 | 8 | 8 | 5 | 3 | 2 | 10 | 5 | 5 | 5 | 3 | 3 | 1 | 0 | 0 |
| 034 | 0206 | EL FRESNO | 2 | 1 | 1 | 1 | 0 | 0 | 1 | 1 | 1 | 1 | 0 | 0 | 0 | 0 | 0 |
| 034 | 0209 | RANCHO LOMA BONITA | 2 | 1 | 1 | 1 | 0 | 0 | 1 | 1 | 1 | 1 | 0 | 0 | 0 | 0 | 0 |
| 034 | 0210 | LOS LAURELES | 49 | 24 | 25 | 15 | 8 | 8 | 32 | 15 | 16 | 17 | 8 | 9 | 3 | 1 | 2 |
| 034 | 0211 | LA LOMA DEL CORTUJO | 17 | 8 | 9 | 5 | 3 | 3 | 11 | 5 | 6 | 6 | 3 | 3 | 1 | 1 | 1 |
| 034 | 0223 | EL DESIERTO | 1 | 0 | 1 | 0 | 0 | 0 | 1 | 0 | 0 | 0 | 0 | 0 | 0 | 0 | 0 |
| 034 | 0226 | EL JAGÜEY DE LOS COLUMPIOS [RANCHO] | 2 | 1 | 1 | 1 | 0 | 0 | 1 | 1 | 1 | 1 | 0 | 0 | 0 | 0 | 0 |
| 034 | 0235 | EL JAGÜEY | 51 | 25 | 26 | 16 | 8 | 8 | 33 | 16 | 17 | 17 | 8 | 9 | 3 | 2 | 2 |
| 034 | 0244 | EJIDO RIO BLANCO (EL DOCE) | 12 | 6 | 6 | 4 | 2 | 2 | 8 | 4 | 4 | 4 | 2 | 2 | 1 | 0 | 0 |
| 034 | 0249 | EL ESCORPIÓN | 4 | 2 | 2 | 1 | 1 | 1 | 3 | 1 | 1 | 1 | 1 | 1 | 0 | 0 | 0 |
| 034 | 0262 | CLEMENTE MUÑOZ | 5 | 2 | 3 | 2 | 1 | 1 | 3 | 2 | 2 | 2 | 1 | 1 | 0 | 0 | 0 |
| 034 | 0267 | LA LOMA DEL JARDÍN | 34 | 17 | 17 | 11 | 5 | 5 | 22 | 11 | 11 | 12 | 5 | 6 | 2 | 1 | 1 |
| 034 | 0268 | EL MIRADOR | 3 | 1 | 2 | 1 | 0 | 0 | 2 | 1 | 1 | 1 | 0 | 1 | 0 | 0 | 0 |
| 034 | 0269 | EL NACIMIENTO | 3 | 1 | 2 | 1 | 0 | 0 | 2 | 1 | 1 | 1 | 0 | 1 | 0 | 0 | 0 |
| 034 | 0273 | LA PARADA DEL CONEJO (LA CIENEGUILLA) | 3 | 1 | 2 | 1 | 0 | 0 | 2 | 1 | 1 | 1 | 0 | 1 | 0 | 0 | 0 |
| 034 | 0274 | EL PARAJE | 5 | 2 | 3 | 2 | 1 | 1 | 3 | 2 | 2 | 2 | 1 | 1 | 0 | 0 | 0 |
| 034 | 0281 | LA ESTRELLA | 7 | 3 | 4 | 2 | 1 | 1 | 5 | 2 | 2 | 2 | 1 | 1 | 0 | 0 | 0 |
| 034 | 0286 | RANCHO ESCONDIDO | 4 | 2 | 2 | 1 | 1 | 1 | 3 | 1 | 1 | 1 | 1 | 1 | 0 | 0 | 0 |
| 034 | 0292 | LOS SERRANOS [RANCHO] | 4 | 2 | 2 | 1 | 1 | 1 | 3 | 1 | 1 | 1 | 1 | 1 | 0 | 0 | 0 |
| 034 | 0293 | SAN PABLO EL MIRADOR | 7 | 3 | 4 | 2 | 1 | 1 | 5 | 2 | 2 | 2 | 1 | 1 | 0 | 0 | 0 |
| 034 | 0294 | SANTA CRUZ [RANCHO] | 5 | 2 | 3 | 2 | 1 | 1 | 3 | 2 | 2 | 2 | 1 | 1 | 0 | 0 | 0 |
| 034 | 0296 | RANCHO SECO EL VIEJO | 1 | 0 | 1 | 0 | 0 | 0 | 1 | 0 | 0 | 0 | 0 | 0 | 0 | 0 | 0 |
| 034 | 0299 | RANCHO CAMPO DAVID | 58 | 28 | 30 | 18 | 9 | 9 | 37 | 18 | 19 | 20 | 9 | 10 | 4 | 2 | 2 |
| 034 | 0306 | EL TINTERO | 3 | 1 | 2 | 1 | 0 | 0 | 2 | 1 | 1 | 1 | 0 | 1 | 0 | 0 | 0 |
| 034 | 0307 | TLAQUEXPA | 24 | 12 | 12 | 8 | 4 | 4 | 15 | 7 | 8 | 8 | 4 | 4 | 1 | 1 | 1 |
| 034 | 0315 | BARRIO DE LOURDES | 22 | 11 | 11 | 7 | 4 | 3 | 14 | 7 | 7 | 7 | 4 | 4 | 1 | 1 | 1 |
| 034 | 0316 | EL CAPULÍN | 31 | 15 | 16 | 10 | 5 | 5 | 20 | 10 | 10 | 11 | 5 | 6 | 2 | 1 | 1 |
| 034 | 0317 | LA TROJE | 2 | 1 | 1 | 1 | 0 | 0 | 1 | 1 | 1 | 1 | 0 | 0 | 0 | 0 | 0 |
| 034 | 0323 | COLONIA ALEMANIA | 21 | 10 | 11 | 7 | 3 | 3 | 14 | 7 | 7 | 7 | 3 | 4 | 1 | 1 | 1 |

Fondo de Aportaciones para los Servicios de Salud

| | | | | | | | | | | | | | | | | | | | |
|-----|------|---|--------------|-------------|-------------|-------------|-------------|-------------|-------------|-------------|-------------|-------------|-------------|-------------|------------|------------|------------|------------|------------|
| 034 | 0328 | LUCÍA LÓPEZ | 1 | 0 | 1 | 0 | 0 | 0 | 0 | 1 | 0 | 0 | 0 | 0 | 0 | 0 | 0 | 0 | 0 |
| 034 | 0334 | LOS MORALES | 15 | 7 | 8 | 5 | 2 | 2 | 10 | 5 | 5 | 5 | 2 | 3 | 1 | 1 | 0 | 0 | 0 |
| 034 | 0335 | AGUA ESCONDIDA ZOTOLUCA | 18 | 9 | 9 | 6 | 3 | 3 | 12 | 6 | 6 | 6 | 3 | 3 | 1 | 1 | 1 | 1 | 1 |
| 034 | 0339 | ANASTACIA MUÑOZ SAN JOSE (COLONIA AGUA AZUL) [ASERRADERO] | 3 | 1 | 2 | 1 | 0 | 0 | 2 | 1 | 1 | 1 | 0 | 1 | 0 | 0 | 0 | 0 | 0 |
| 034 | 0340 | CRUZ VERDE [RANCHO CINEGÉTICO] | 17 | 8 | 9 | 5 | 3 | 3 | 11 | 5 | 6 | 6 | 3 | 3 | 1 | 1 | 1 | 1 | 1 |
| 034 | 0343 | SAN JUAN | 4 | 2 | 2 | 1 | 1 | 1 | 3 | 1 | 1 | 1 | 1 | 1 | 0 | 0 | 0 | 0 | 0 |
| 034 | 0347 | EL CHUPADERO | 12 | 6 | 6 | 4 | 2 | 2 | 8 | 4 | 4 | 4 | 2 | 2 | 1 | 0 | 0 | 0 | 0 |
| 034 | 0349 | EL DURAZNO (MEDIA LUNA) | 8 | 4 | 4 | 3 | 1 | 1 | 5 | 2 | 3 | 3 | 1 | 1 | 0 | 0 | 0 | 0 | 0 |
| 034 | 0352 | LEONARDO MÁRQUEZ (EL POZO) | 4 | 2 | 2 | 1 | 1 | 1 | 3 | 1 | 1 | 1 | 1 | 1 | 0 | 0 | 0 | 0 | 0 |
| 034 | 0361 | LA MESA DEL CIELO | 4 | 2 | 2 | 1 | 1 | 1 | 3 | 1 | 1 | 1 | 1 | 1 | 0 | 0 | 0 | 0 | 0 |
| 034 | 0369 | LOS PANCHOS | 4 | 2 | 2 | 1 | 1 | 1 | 3 | 1 | 1 | 1 | 1 | 1 | 0 | 0 | 0 | 0 | 0 |
| 034 | 0372 | PIEDRA BLANCA | 4 | 2 | 2 | 1 | 1 | 1 | 3 | 1 | 1 | 1 | 1 | 1 | 0 | 0 | 0 | 0 | 0 |
| 034 | 0373 | LOS POLOS | 11 | 5 | 6 | 3 | 2 | 2 | 7 | 3 | 4 | 4 | 2 | 2 | 1 | 0 | 0 | 0 | 0 |
| 034 | 0375 | LA VEGA (LA PRESA) LAS VIBORAS [RANCHO] | 6 | 3 | 3 | 2 | 1 | 1 | 4 | 2 | 2 | 2 | 1 | 1 | 0 | 0 | 0 | 0 | 0 |
| 034 | 0378 | ROBERTO GARCÍA RÍOS | 6 | 3 | 3 | 2 | 1 | 1 | 4 | 2 | 2 | 2 | 1 | 1 | 0 | 0 | 0 | 0 | 0 |
| 034 | 0383 | ROLANDO MALDONADO SANTA CRUZ RANCHO SECO | 4 | 2 | 2 | 1 | 1 | 1 | 3 | 1 | 1 | 1 | 1 | 1 | 0 | 0 | 0 | 0 | 0 |
| 034 | 0384 | EL MIRADOR (TERESA RIVERA) | 3 | 1 | 2 | 1 | 0 | 0 | 2 | 1 | 1 | 1 | 0 | 1 | 0 | 0 | 0 | 0 | 0 |
| 034 | 0387 | TIERRA NUEVA | 14 | 7 | 7 | 4 | 2 | 2 | 9 | 4 | 5 | 5 | 2 | 3 | 1 | 0 | 0 | 0 | 0 |
| 034 | 0390 | EL TORONJAL | 14 | 7 | 7 | 4 | 2 | 2 | 9 | 4 | 5 | 5 | 2 | 3 | 1 | 0 | 0 | 0 | 0 |
| 034 | 0392 | JUAN ARROYO | 6 | 3 | 3 | 2 | 1 | 1 | 4 | 2 | 2 | 2 | 2 | 1 | 0 | 0 | 0 | 0 | 0 |
| 034 | 0394 | SANTO TOMÁS EJIDO JOSÉ MARÍA MORELOS BUENAVISTA | 3 | 1 | 2 | 1 | 0 | 0 | 2 | 1 | 1 | 1 | 0 | 1 | 0 | 0 | 0 | 0 | 0 |
| 034 | 0396 | EL LLANO | 3 | 1 | 2 | 1 | 0 | 0 | 1 | 1 | 1 | 1 | 0 | 0 | 0 | 0 | 0 | 0 | 0 |
| 034 | 0400 | TEXOCOTLA | 2 | 1 | 1 | 1 | 0 | 0 | 1 | 1 | 1 | 1 | 0 | 0 | 0 | 0 | 0 | 0 | 0 |
| 034 | 0403 | EL COYOTE | 5 | 2 | 3 | 2 | 1 | 1 | 3 | 2 | 2 | 2 | 2 | 1 | 0 | 0 | 0 | 0 | 0 |
| 034 | 0404 | EL EMBARCADERO JOSÉ MOISÉS DOMÍNGUEZ | 1 | 0 | 1 | 0 | 0 | 0 | 1 | 0 | 0 | 0 | 0 | 0 | 0 | 0 | 0 | 0 | 0 |
| 034 | 0406 | LA NOPALERA LOS PINOS (ISRAEL OLVERA DE JESÚS) EL COMPADRE [RANCHO] | 151 | 74 | 77 | 47 | 24 | 23 | 97 | 47 | 50 | 51 | 24 | 27 | 9 | 5 | 5 | 5 | 5 |
| 034 | 0407 | EL CERRITO | 8 | 4 | 4 | 3 | 1 | 1 | 5 | 2 | 3 | 3 | 1 | 1 | 0 | 0 | 0 | 0 | 0 |
| 034 | 0412 | EL MIRADOR (TERESA RIVERA) | 8 | 4 | 4 | 3 | 1 | 1 | 5 | 2 | 3 | 3 | 1 | 1 | 0 | 0 | 0 | 0 | 0 |
| 034 | 0413 | LA NOPALERA LOS PINOS (ISRAEL OLVERA DE JESÚS) EL COMPADRE [RANCHO] | 6 | 3 | 3 | 2 | 1 | 1 | 4 | 2 | 2 | 2 | 1 | 1 | 0 | 0 | 0 | 0 | 0 |
| 034 | 0415 | EL TORONJAL | 5 | 2 | 3 | 2 | 1 | 1 | 3 | 2 | 2 | 2 | 1 | 1 | 0 | 0 | 0 | 0 | 0 |
| 034 | 0416 | EL TORONJAL | 2 | 1 | 1 | 1 | 0 | 0 | 1 | 1 | 1 | 1 | 0 | 0 | 0 | 0 | 0 | 0 | 0 |
| 034 | 0420 | TIERRA NUEVA | 11 | 5 | 6 | 3 | 2 | 2 | 7 | 3 | 4 | 4 | 2 | 2 | 1 | 0 | 0 | 0 | 0 |
| 155 | | TOTAL DEL MUNICIPIO | 4867 | 2405 | 2462 | 1491 | 774 | 717 | 3177 | 1538 | 1639 | 1662 | 786 | 876 | 271 | 130 | 141 | 141 | 141 |
| 035 | 0001 | TOCATLÁN | 4840 | 2392 | 2448 | 1483 | 770 | 713 | 3159 | 1529 | 1630 | 1653 | 782 | 871 | 269 | 129 | 140 | 140 | 140 |
| 035 | 0003 | ACOCOTLA | 27 | 13 | 14 | 8 | 4 | 4 | 18 | 9 | 9 | 9 | 4 | 5 | 2 | 1 | 1 | 1 | 1 |
| 2 | | TOTAL DEL MUNICIPIO | 11800 | 5661 | 6139 | 3787 | 1914 | 1873 | 3596 | 4056 | 4230 | 1951 | 2279 | 562 | 235 | 327 | 327 | 327 | 327 |
| 036 | 0001 | SAN JUAN TOTOLAC | 3999 | 1919 | 2080 | 1283 | 649 | 635 | 2593 | 1219 | 1375 | 1434 | 661 | 772 | 190 | 80 | 111 | 111 | 111 |
| 036 | 0002 | ACXOTLA DEL RÍO LA CANDELARIA | 1404 | 674 | 730 | 451 | 228 | 223 | 910 | 428 | 483 | 503 | 232 | 271 | 67 | 28 | 39 | 39 | 39 |
| 036 | 0003 | TEOTILALPAN | 904 | 434 | 470 | 290 | 147 | 143 | 586 | 275 | 311 | 324 | 149 | 175 | 43 | 18 | 25 | 25 | 25 |
| 036 | 0005 | LOS REYES QUAHUIXTLÁN | 1341 | 643 | 698 | 430 | 218 | 213 | 870 | 409 | 461 | 481 | 222 | 259 | 64 | 27 | 37 | 37 | 37 |
| 036 | 0006 | SAN FRANCISCO OCOTELLULCO | 1133 | 544 | 589 | 364 | 184 | 180 | 735 | 345 | 389 | 406 | 187 | 219 | 54 | 23 | 31 | 31 | 31 |
| 036 | 0007 | SAN MIGUEL TLAMAHÚCO | 577 | 277 | 300 | 185 | 94 | 92 | 374 | 176 | 198 | 207 | 95 | 111 | 27 | 11 | 16 | 16 | 16 |
| 036 | 0008 | SANTIAGO TEPETICAPAC | 865 | 415 | 450 | 278 | 140 | 137 | 561 | 264 | 297 | 310 | 143 | 167 | 41 | 17 | 24 | 24 | 24 |
| 036 | 0009 | LA TRINIDAD CHIMALPA | 682 | 327 | 355 | 219 | 111 | 108 | 442 | 208 | 234 | 244 | 113 | 132 | 32 | 14 | 19 | 19 | 19 |
| 036 | 0010 | CERRO DEL METECATZI | 5 | 2 | 3 | 2 | 1 | 1 | 3 | 2 | 2 | 2 | 1 | 1 | 0 | 0 | 0 | 0 | 0 |
| 036 | 0013 | ZARAGOZA | 886 | 425 | 461 | 284 | 144 | 141 | 575 | 270 | 305 | 318 | 146 | 171 | 42 | 18 | 25 | 25 | 25 |
| 036 | 0014 | EL CERRITO | 4 | 2 | 2 | 1 | 1 | 1 | 3 | 1 | 1 | 1 | 1 | 1 | 0 | 0 | 0 | 0 | 0 |
| 11 | | TOTAL DEL MUNICIPIO | 7931 | 3836 | 4095 | 2532 | 1321 | 1211 | 4905 | 2306 | 2599 | 2577 | 1188 | 1389 | 693 | 299 | 394 | 394 | 394 |
| 037 | 0001 | ZITLALTEPEC | 6056 | 2929 | 3127 | 1933 | 1009 | 925 | 3745 | 1761 | 1985 | 1968 | 907 | 1061 | 529 | 228 | 301 | 301 | 301 |
| 037 | 0002 | COLONIA FRANCISCO JAVIER MINA | 1074 | 519 | 555 | 343 | 179 | 164 | 664 | 312 | 352 | 349 | 161 | 188 | 94 | 40 | 53 | 53 | 53 |
| 037 | 0004 | SAN JUAN BAUTISTA MIER | 674 | 326 | 348 | 215 | 112 | 103 | 417 | 196 | 221 | 219 | 101 | 118 | 59 | 25 | 33 | 33 | 33 |
| 037 | 0005 | EX-HACIENDA SAN JUAN BAUTISTA | 3 | 1 | 2 | 1 | 0 | 0 | 2 | 1 | 1 | 1 | 0 | 1 | 0 | 0 | 0 | 0 | 0 |
| 037 | 0010 | EL LINDERO | 1 | 0 | 1 | 0 | 0 | 0 | 1 | 0 | 0 | 0 | 0 | 0 | 0 | 0 | 0 | 0 | 0 |
| 037 | 0013 | SAN BERNARDINO [RANCHO] | 4 | 2 | 2 | 1 | 1 | 1 | 2 | 1 | 1 | 1 | 1 | 1 | 0 | 0 | 0 | 0 | 0 |
| 037 | 0016 | GUADALUPE LOS CAPULINES | 102 | 49 | 53 | 33 | 17 | 16 | 63 | 30 | 33 | 33 | 15 | 18 | 9 | 4 | 5 | 5 | 5 |
| 037 | 0018 | ARTURO RENDÓN JULIÁN DE LA CRUZ RAMÍREZ (RANCHO LA LOMA) | 3 | 1 | 2 | 1 | 0 | 0 | 2 | 1 | 1 | 1 | 0 | 1 | 0 | 0 | 0 | 0 | 0 |
| 037 | 0023 | RANCHO GUADALUPE (EJIDO DEL RINCÓN ZITLALTEPEC) | 2 | 1 | 1 | 1 | 0 | 0 | 1 | 1 | 1 | 1 | 0 | 0 | 0 | 0 | 0 | 0 | 0 |
| 037 | 0024 | RANCHO GUADALUPE (EJIDO DEL RINCÓN ZITLALTEPEC) | 12 | 6 | 6 | 4 | 2 | 2 | 7 | 3 | 4 | 4 | 2 | 2 | 1 | 0 | 1 | 1 | 1 |
| 10 | | TOTAL DEL MUNICIPIO | 10380 | 5013 | 5367 | 3397 | 1701 | 1696 | 6653 | 3176 | 3477 | 3572 | 1658 | 1914 | 466 | 208 | 258 | 258 | 258 |
| 038 | 0001 | TZOMPANTEPEC | 1288 | 622 | 666 | 422 | 211 | 210 | 826 | 394 | 431 | 443 | 206 | 237 | 58 | 26 | 32 | 32 | 32 |
| 038 | 0002 | SAN ANDRÉS AHUASHUATEPEC | 7181 | 3468 | 3713 | 2350 | 1177 | 1173 | 4603 | 2197 | 2405 | 2471 | 1147 | 1324 | 322 | 144 | 178 | 178 | 178 |
| 038 | 0004 | SAN JUAN QUETZALCOAPAN | 896 | 433 | 463 | 293 | 147 | 146 | 574 | 274 | 300 | 308 | 143 | 165 | 40 | 18 | 22 | 22 | 22 |
| 038 | 0005 | SAN MATEO INOPHIL | 182 | 88 | 94 | 60 | 30 | 30 | 117 | 56 | 61 | 63 | 29 | 34 | 8 | 4 | 5 | 5 | 5 |
| 038 | 0006 | XALTIANQUISCO | 628 | 303 | 325 | 206 | 103 | 103 | 403 | 192 | 210 | 216 | 100 | 116 | 28 | 13 | 16 | 16 | 16 |
| 038 | 0014 | RANCHO AMOLTEPEC | 6 | 3 | 3 | 2 | 1 | 1 | 4 | 2 | 2 | 2 | 1 | 1 | 0 | 0 | 0 | 0 | 0 |
| 038 | 0015 | RANCHO TEPEYANCO | 4 | 2 | 2 | 1 | 1 | 1 | 3 | 1 | 1 | 1 | 1 | 1 | 0 | 0 | 0 | 0 | 0 |
| 038 | 0019 | OTONGATEPEC | 75 | 36 | 39 | 25 | 12 | 12 | 48 | 23 | 25 | 26 | 12 | 14 | 3 | 2 | 2 | 2 | 2 |
| 038 | 0021 | LA PROVIDENCIA LAS HUERTAS [RANCHO] | 12 | 6 | 6 | 4 | 2 | 2 | 8 | 4 | 4 | 4 | 2 | 2 | 1 | 0 | 0 | 0 | 0 |
| 038 | 0026 | RANCHO CRUZITILLA (COYOECA) | 5 | 2 | 3 | 2 | 1 | 1 | 3 | 2 | 2 | 2 | 1 | 1 | 0 | 0 | 0 | 0 | 0 |
| 038 | 0027 | EL LLANO MAZAPA (RANCHO LOS JUANES) | 4 | 2 | 2 | 1 | 1 | 1 | 3 | 1 | 1 | 1 | 1 | 1 | 0 | 0 | 0 | 0 | 0 |
| 038 | 0028 | EL LLANO MAZAPA (RANCHO LOS JUANES) | 12 | 6 | 6 | 4 | 2 | 2 | 8 | 4 | 4 | 4 | 2 | 2 | 1 | 0 | 0 | 0 | 0 |

Fondo de Aportaciones para los Servicios de Salud

| | | | | | | | | | | | | | | | | | |
|-----|------|---------------------------------------|--------------|--------------|--------------|-------------|-------------|-------------|--------------|-------------|-------------|-------------|-------------|-------------|-------------|------------|------------|
| 038 | 0030 | ANDRÉS VIGUERAS CARBAJAL | 6 | 3 | 3 | 2 | 1 | 1 | 4 | 2 | 2 | 2 | 1 | 1 | 0 | 0 | 0 |
| 038 | 0032 | FRACCIONAMIENTO EL DIVINO SALVADOR | 79 | 38 | 41 | 26 | 13 | 13 | 51 | 24 | 26 | 27 | 13 | 15 | 4 | 2 | 2 |
| 038 | 0034 | IMELDA FLORES SÁNCHEZ | 2 | 1 | 1 | 1 | 0 | 0 | 1 | 1 | 1 | 1 | 1 | 0 | 0 | 0 | 0 |
| 15 | | TOTAL DEL MUNICIPIO | 16962 | 8400 | 8562 | 5745 | 2967 | 2778 | 10655 | 5158 | 5497 | 5643 | 2686 | 2957 | 816 | 398 | 418 |
| 039 | 0001 | XALOTZOC | 7925 | 3925 | 4000 | 2684 | 1366 | 1298 | 4978 | 2410 | 2568 | 2637 | 1255 | 1382 | 381 | 186 | 195 |
| 039 | 0002 | SAN PEDRO TLACOTEPEC | 2744 | 1359 | 1385 | 929 | 480 | 449 | 1724 | 834 | 889 | 913 | 435 | 478 | 132 | 64 | 68 |
| 039 | 0003 | GUADALUPE TEXMOLAC | 2239 | 1109 | 1130 | 758 | 392 | 367 | 1406 | 681 | 726 | 745 | 355 | 390 | 108 | 53 | 55 |
| 039 | 0005 | COLONIA VELAZCO | 668 | 331 | 337 | 226 | 117 | 109 | 420 | 203 | 216 | 222 | 106 | 116 | 32 | 16 | 16 |
| 039 | 0006 | COLONIA VENUSTIANO CARRANZA | 2076 | 1028 | 1048 | 703 | 363 | 340 | 1304 | 631 | 673 | 691 | 329 | 362 | 100 | 49 | 51 |
| 039 | 0007 | SANTA CRUZ ZACATONTETLA | 592 | 293 | 299 | 201 | 104 | 97 | 372 | 180 | 192 | 197 | 94 | 103 | 28 | 14 | 15 |
| 039 | 0008 | COLONIA JOSÉ LÓPEZ PORTILLO | 653 | 323 | 330 | 221 | 114 | 107 | 410 | 199 | 212 | 217 | 103 | 114 | 31 | 15 | 16 |
| 039 | 0012 | LOS CORRALES | 7 | 3 | 4 | 2 | 1 | 1 | 4 | 2 | 2 | 2 | 1 | 1 | 0 | 0 | 0 |
| 039 | 0014 | EL JAQUÉY PRIETO | 31 | 15 | 16 | 10 | 5 | 5 | 19 | 9 | 10 | 10 | 5 | 5 | 1 | 1 | 1 |
| 039 | 0019 | NICOLÁS BRAVO [GRANJA AVICOLA] | 2 | 1 | 1 | 1 | 0 | 0 | 1 | 1 | 1 | 1 | 0 | 0 | 0 | 0 | 0 |
| 039 | 0021 | QUIMICHO | 2 | 1 | 1 | 1 | 0 | 0 | 1 | 1 | 1 | 1 | 0 | 0 | 0 | 0 | 0 |
| 039 | 0026 | FLORENCIA SÁNCHEZ NAVA | 23 | 11 | 12 | 8 | 4 | 4 | 14 | 7 | 7 | 8 | 4 | 4 | 1 | 1 | 1 |
| 12 | | TOTAL DEL MUNICIPIO | 8025 | 3873 | 4152 | 2456 | 1213 | 1243 | 5124 | 2450 | 2674 | 2857 | 1288 | 1569 | 595 | 288 | 307 |
| 040 | 0001 | XALTOCAN | 553 | 267 | 286 | 169 | 84 | 86 | 353 | 169 | 184 | 197 | 89 | 108 | 41 | 20 | 21 |
| 040 | 0004 | LA ASCENSION HUITZCOLOTEPEC | 772 | 373 | 399 | 236 | 117 | 120 | 493 | 236 | 257 | 275 | 124 | 151 | 57 | 28 | 30 |
| 040 | 0006 | LAS MESAS [COLONIA] | 167 | 81 | 86 | 51 | 25 | 26 | 107 | 51 | 56 | 59 | 27 | 33 | 12 | 6 | 6 |
| 040 | 0007 | LA RETAMA | 35 | 17 | 18 | 11 | 5 | 5 | 22 | 11 | 12 | 12 | 6 | 7 | 3 | 1 | 1 |
| 040 | 0010 | SAN SIMÓN ADOLFO RUIZ CORTINEZ | 2311 | 1115 | 1196 | 707 | 349 | 358 | 1476 | 706 | 770 | 823 | 371 | 452 | 171 | 83 | 88 |
| 040 | 0011 | SANTA BÁRBARA ACUICUICATEPEC | 687 | 332 | 355 | 210 | 104 | 106 | 439 | 210 | 229 | 245 | 110 | 134 | 51 | 25 | 26 |
| 040 | 0013 | TOPILCO DE JUÁREZ | 1900 | 917 | 983 | 581 | 287 | 294 | 1213 | 580 | 633 | 676 | 305 | 371 | 141 | 68 | 73 |
| 040 | 0014 | SAN JOSÉ TEXOPA | 307 | 148 | 159 | 94 | 46 | 48 | 196 | 94 | 102 | 109 | 49 | 60 | 23 | 11 | 12 |
| 040 | 0016 | CUATLA | 736 | 355 | 381 | 225 | 111 | 114 | 470 | 225 | 245 | 262 | 118 | 144 | 55 | 26 | 28 |
| 040 | 0018 | ATZACOALCO | 4 | 2 | 2 | 1 | 1 | 1 | 3 | 1 | 1 | 1 | 1 | 1 | 0 | 0 | 0 |
| 040 | 0020 | AGUA BENDITA | 7 | 3 | 4 | 2 | 1 | 1 | 4 | 2 | 2 | 2 | 1 | 1 | 1 | 0 | 0 |
| 040 | 0034 | ESTELA SÁNCHEZ RODRÍGUEZ | 9 | 4 | 5 | 3 | 1 | 1 | 6 | 3 | 3 | 3 | 1 | 2 | 1 | 0 | 0 |
| 040 | 0036 | CINCO SANTOS | 3 | 1 | 2 | 1 | 0 | 0 | 2 | 1 | 1 | 1 | 0 | 1 | 0 | 0 | 0 |
| 040 | 0037 | COLONIA PUERTO ARTURO | 163 | 79 | 84 | 50 | 25 | 25 | 104 | 50 | 54 | 58 | 26 | 32 | 12 | 6 | 6 |
| 040 | 0041 | LA LAGUNA | 1 | 0 | 1 | 0 | 0 | 0 | 1 | 0 | 0 | 0 | 0 | 0 | 0 | 0 | 0 |
| 040 | 0043 | LOMA MORADA | 127 | 61 | 66 | 39 | 19 | 20 | 81 | 39 | 42 | 45 | 20 | 25 | 9 | 5 | 5 |
| 040 | 0044 | NUEVA AMPLIACIÓN ADOLFO RUIZ CORTINEZ | 8 | 4 | 4 | 2 | 1 | 1 | 5 | 2 | 3 | 3 | 1 | 2 | 1 | 0 | 0 |
| 040 | 0045 | NUEVA AMPLIACIÓN CAMINO A XALTOCAN | 20 | 10 | 10 | 6 | 3 | 3 | 13 | 6 | 7 | 7 | 3 | 4 | 1 | 1 | 1 |
| 040 | 0048 | RANCHO ALVA | 6 | 3 | 3 | 2 | 1 | 1 | 4 | 2 | 2 | 2 | 1 | 1 | 0 | 0 | 0 |
| 040 | 0049 | RANCHO ZÁRATE | 10 | 5 | 5 | 3 | 2 | 2 | 6 | 3 | 3 | 4 | 2 | 2 | 1 | 0 | 0 |
| 040 | 0052 | TLAPECHCO | 177 | 85 | 92 | 54 | 27 | 27 | 113 | 54 | 59 | 63 | 28 | 35 | 13 | 6 | 7 |
| 040 | 0053 | CAÑADA DE CHIPILA | 21 | 10 | 11 | 6 | 3 | 3 | 13 | 6 | 7 | 7 | 3 | 4 | 2 | 1 | 1 |
| 040 | 0055 | SAN PEDRO | 1 | 0 | 1 | 0 | 0 | 0 | 1 | 0 | 0 | 0 | 0 | 0 | 0 | 0 | 0 |
| 23 | | TOTAL DEL MUNICIPIO | 17183 | 8251 | 8932 | 5751 | 2893 | 2858 | 11147 | 5246 | 5901 | 5861 | 2716 | 3145 | 462 | 183 | 279 |
| 041 | 0001 | PAPALOTLA | 7100 | 3409 | 3691 | 2376 | 1195 | 1181 | 4606 | 2168 | 2438 | 2422 | 1122 | 1300 | 191 | 76 | 115 |
| 041 | 9001 | PANZACOLA | 7452 | 3578 | 3874 | 2494 | 1255 | 1239 | 4834 | 2275 | 2559 | 2542 | 1178 | 1364 | 200 | 79 | 121 |
| 041 | 0004 | SAN MARCOS CONTLA | 2466 | 1184 | 1282 | 825 | 415 | 410 | 1600 | 753 | 847 | 841 | 390 | 451 | 66 | 26 | 40 |
| 041 | 0012 | TOCHPA | 24 | 12 | 12 | 8 | 4 | 4 | 16 | 7 | 8 | 8 | 4 | 4 | 1 | 0 | 0 |
| 041 | 0013 | LOMAS DEL PEDREGAL (CUACHIPOTLA) | 62 | 30 | 32 | 21 | 10 | 10 | 40 | 19 | 21 | 21 | 10 | 11 | 2 | 1 | 1 |
| 041 | 0014 | EL PIECITO | 3 | 1 | 2 | 1 | 1 | 0 | 2 | 1 | 1 | 1 | 0 | 1 | 0 | 0 | 0 |
| 041 | 0015 | SAN DIEGO BUENAVISTA | 19 | 9 | 10 | 6 | 3 | 3 | 12 | 6 | 7 | 6 | 3 | 3 | 1 | 0 | 0 |
| 041 | 0016 | TEPIZILA | 6 | 3 | 3 | 2 | 1 | 1 | 4 | 2 | 2 | 2 | 1 | 1 | 0 | 0 | 0 |
| 041 | 0017 | XALTONAC | 48 | 23 | 25 | 16 | 8 | 8 | 31 | 15 | 16 | 16 | 8 | 9 | 1 | 1 | 1 |
| 041 | 0019 | ZACATECOMA | 3 | 1 | 2 | 1 | 1 | 0 | 2 | 1 | 1 | 1 | 0 | 1 | 0 | 0 | 0 |
| 10 | | TOTAL DEL MUNICIPIO | 6687 | 3169 | 3518 | 2034 | 1007 | 1027 | 4503 | 2114 | 2389 | 2609 | 1205 | 1404 | 239 | 87 | 152 |
| 042 | 0001 | XICOHTZINCO | 6687 | 3169 | 3518 | 2034 | 1007 | 1027 | 4503 | 2114 | 2389 | 2609 | 1205 | 1404 | 239 | 87 | 152 |
| 1 | | TOTAL DEL MUNICIPIO | 20374 | 9792 | 10582 | 6378 | 3211 | 3167 | 13414 | 6315 | 7099 | 7397 | 3405 | 3992 | 845 | 406 | 439 |
| 043 | 0001 | SAN DIONISIO YAUHQUEMEHCAN | 2500 | 1202 | 1298 | 783 | 394 | 389 | 1646 | 775 | 871 | 908 | 418 | 490 | 104 | 50 | 54 |
| 043 | 0002 | EL ROSARIO OCOTOXCO | 550 | 264 | 286 | 172 | 87 | 85 | 362 | 170 | 192 | 200 | 92 | 108 | 23 | 11 | 12 |
| 043 | 0003 | SAN BENITO XALTOCAN | 3305 | 1588 | 1717 | 1035 | 521 | 514 | 2176 | 1024 | 1152 | 1200 | 552 | 648 | 137 | 66 | 71 |
| 043 | 0004 | SAN FRANCISCO TLACUILHOCAN | 1227 | 590 | 637 | 384 | 193 | 191 | 808 | 380 | 428 | 445 | 205 | 240 | 51 | 24 | 26 |
| 043 | 0005 | SAN LORENZO TLACUALOYAN | 458 | 220 | 238 | 143 | 72 | 71 | 302 | 142 | 160 | 166 | 77 | 90 | 19 | 9 | 10 |
| 043 | 0006 | SANTA MARIA ATLIHUETZIAN | 1656 | 796 | 860 | 518 | 261 | 257 | 1090 | 513 | 577 | 601 | 277 | 324 | 69 | 33 | 36 |
| 043 | 0007 | SANTA ÚRSULA ZIMATEPEC | 4544 | 2184 | 2360 | 1422 | 716 | 706 | 2992 | 1408 | 1583 | 1650 | 759 | 890 | 188 | 91 | 98 |
| 043 | 0008 | SAN JOSÉ TETEL | 3623 | 1741 | 1882 | 1134 | 571 | 563 | 2385 | 1123 | 1262 | 1315 | 605 | 710 | 150 | 72 | 78 |
| 043 | 0009 | BARRIO DE ATENCINGO | 312 | 150 | 162 | 98 | 49 | 48 | 205 | 97 | 109 | 113 | 52 | 61 | 13 | 6 | 7 |
| 043 | 0011 | HUALCALTZINCO | 1599 | 768 | 831 | 501 | 252 | 249 | 1053 | 496 | 557 | 581 | 267 | 313 | 66 | 32 | 34 |
| 043 | 0012 | SAN JOSÉ TEPOXTLA | 393 | 189 | 204 | 123 | 62 | 61 | 259 | 122 | 137 | 143 | 66 | 77 | 16 | 8 | 8 |
| 043 | 0017 | CHIMALPA | 62 | 30 | 32 | 19 | 10 | 10 | 41 | 19 | 22 | 23 | 10 | 12 | 3 | 1 | 1 |
| 043 | 0019 | CUARTA SECCIÓN | 92 | 44 | 48 | 29 | 14 | 14 | 61 | 29 | 32 | 33 | 15 | 18 | 4 | 2 | 2 |
| 043 | 0020 | TLATELPA | 5 | 2 | 3 | 2 | 1 | 1 | 3 | 2 | 2 | 2 | 1 | 1 | 0 | 0 | 0 |
| 043 | 0021 | LA SOLEDAD (EL CHARCO) [RANCHO] | 34 | 16 | 18 | 11 | 5 | 5 | 22 | 11 | 12 | 12 | 6 | 7 | 1 | 1 | 1 |
| 043 | 0022 | SERAFÍN SÁNCHEZ GARCÍA | 4 | 2 | 2 | 1 | 1 | 1 | 3 | 1 | 1 | 1 | 1 | 1 | 0 | 0 | 0 |
| 043 | 0023 | EL LLANO | 7 | 3 | 4 | 2 | 1 | 1 | 5 | 2 | 2 | 3 | 1 | 1 | 0 | 0 | 0 |
| 043 | 0024 | TEPETEXCO | 3 | 1 | 2 | 1 | 0 | 0 | 2 | 1 | 1 | 1 | 1 | 1 | 0 | 0 | 0 |
| 18 | | TOTAL DEL MUNICIPIO | 26958 | 13091 | 13867 | 8331 | 4321 | 4010 | 18008 | 8495 | 9513 | 9664 | 4370 | 5294 | 1033 | 467 | 566 |
| 044 | 0001 | ZACATELCO | 26756 | 12993 | 13763 | 8269 | 4289 | 3980 | 17873 | 8431 | 9442 | 9592 | 4337 | 5254 | 10 | | |

Fondo de Aportaciones para los Servicios de Salud

| | | | | | | | | | | | | | | | | | |
|-----|------|---|--------------|-------------|-------------|-------------|-------------|-------------|-------------|-------------|-------------|-------------|-------------|-------------|------------|------------|------------|
| 044 | 0007 | DOMINGO ARENAS | 62 | 30 | 32 | 19 | 10 | 9 | 41 | 20 | 22 | 22 | 10 | 12 | 2 | 1 | 1 |
| 044 | 0008 | CAMPO DOLORES | 24 | 12 | 12 | 7 | 4 | 4 | 16 | 8 | 8 | 9 | 4 | 5 | 1 | 0 | 1 |
| 044 | 0009 | SANTA ELENA | 1 | 0 | 1 | 0 | 0 | 0 | 1 | 0 | 0 | 0 | 0 | 0 | 0 | 0 | 0 |
| 044 | 0011 | LA VEGA | 32 | 16 | 16 | 10 | 5 | 5 | 21 | 10 | 11 | 11 | 5 | 6 | 1 | 1 | 1 |
| 044 | 0012 | AXEXELA | 58 | 28 | 30 | 18 | 9 | 9 | 39 | 18 | 20 | 21 | 9 | 11 | 2 | 1 | 1 |
| 044 | 0014 | LAS LAMAS | 2 | 1 | 1 | 1 | 0 | 0 | 1 | 1 | 1 | 1 | 0 | 0 | 0 | 0 | 0 |
| 044 | 0017 | LA COMPUERTA | 7 | 3 | 4 | 2 | 1 | 1 | 5 | 2 | 2 | 3 | 1 | 1 | 0 | 0 | 0 |
| 044 | 0018 | TLATELPA | 7 | 3 | 4 | 2 | 1 | 1 | 5 | 2 | 2 | 3 | 1 | 1 | 0 | 0 | 0 |
| 044 | 0019 | LA BOLSA | 9 | 4 | 5 | 3 | 1 | 1 | 6 | 3 | 3 | 3 | 1 | 2 | 0 | 0 | 0 |
| 10 | | TOTAL DEL MUNICIPIO | 5767 | 2797 | 2970 | 1937 | 977 | 960 | 3650 | 1733 | 1917 | 1979 | 950 | 1029 | 272 | 128 | 144 |
| 045 | 0001 | BENITO JUÁREZ | 5753 | 2840 | 2913 | 1932 | 992 | 941 | 3641 | 1760 | 1880 | 1974 | 965 | 1009 | 271 | 130 | 141 |
| 045 | 0004 | JAGÜEY DE NOVILLOS | 6 | 3 | 3 | 2 | 1 | 1 | 4 | 2 | 2 | 2 | 1 | 1 | 0 | 0 | 0 |
| 045 | 0008 | ROMÁN REYES MARQUEZ | 8 | 4 | 4 | 3 | 1 | 1 | 5 | 2 | 3 | 3 | 1 | 1 | 0 | 0 | 0 |
| 3 | | TOTAL DEL MUNICIPIO | 4245 | 2050 | 2195 | 1404 | 702 | 702 | 2687 | 1270 | 1417 | 1438 | 680 | 758 | 235 | 120 | 115 |
| 046 | 0001 | EMILIANO ZAPATA | 2902 | 1401 | 1501 | 960 | 480 | 480 | 1837 | 868 | 969 | 983 | 465 | 518 | 161 | 82 | 79 |
| 046 | 0002 | AHILITLA | 30 | 14 | 16 | 10 | 5 | 5 | 19 | 9 | 10 | 10 | 5 | 5 | 2 | 1 | 1 |
| 046 | 0005 | EL CAPULITIC | 1 | 0 | 1 | 0 | 0 | 0 | 1 | 0 | 0 | 0 | 0 | 0 | 0 | 0 | 0 |
| 046 | 0006 | EL CIPRÉS | 17 | 8 | 9 | 6 | 3 | 3 | 11 | 5 | 6 | 6 | 3 | 3 | 1 | 0 | 0 |
| 046 | 0007 | COLONIA GUSTAVO DÍAZ ORDAZ | 1008 | 487 | 521 | 333 | 167 | 167 | 638 | 302 | 336 | 341 | 161 | 180 | 56 | 28 | 27 |
| 046 | 0009 | LOS ENCINOS | 15 | 7 | 8 | 5 | 2 | 2 | 9 | 4 | 5 | 5 | 2 | 3 | 1 | 0 | 0 |
| 046 | 0013 | RANCHO COAMILA | 23 | 11 | 12 | 8 | 4 | 4 | 15 | 7 | 8 | 8 | 4 | 4 | 1 | 1 | 1 |
| 046 | 0014 | RANCHO CRUZ VERDE | 2 | 1 | 1 | 1 | 0 | 0 | 1 | 1 | 1 | 1 | 0 | 0 | 0 | 0 | 0 |
| 046 | 0015 | EL EPAZOTE [RANCHO] | 61 | 29 | 32 | 20 | 10 | 10 | 39 | 18 | 20 | 21 | 10 | 11 | 3 | 2 | 2 |
| 046 | 0016 | RANCHO GUARDAMONTE LAS PALOMAS [RANCHO] | 25 | 12 | 13 | 8 | 4 | 4 | 16 | 7 | 8 | 8 | 4 | 4 | 1 | 1 | 1 |
| 046 | 0017 | RANCHO SAN NICOLAS [RANCHO] | 16 | 8 | 8 | 5 | 3 | 3 | 10 | 5 | 5 | 5 | 3 | 3 | 1 | 0 | 0 |
| 046 | 0019 | RANCHO TRES RÍOS | 11 | 5 | 6 | 4 | 2 | 2 | 7 | 3 | 4 | 4 | 2 | 2 | 1 | 0 | 0 |
| 046 | 0020 | RANCHO VISTA HERMOZA | 18 | 9 | 9 | 6 | 3 | 3 | 11 | 5 | 6 | 6 | 3 | 3 | 1 | 1 | 0 |
| 046 | 0021 | TECOAQUILLO | 13 | 6 | 7 | 4 | 2 | 2 | 8 | 4 | 4 | 4 | 2 | 2 | 1 | 0 | 0 |
| 046 | 0022 | TIPITZILA | 8 | 4 | 4 | 3 | 1 | 1 | 5 | 2 | 3 | 3 | 1 | 1 | 0 | 0 | 0 |
| 046 | 0023 | TLAXIMALOYA (LA AMAPOLA) | 9 | 4 | 5 | 3 | 1 | 1 | 6 | 3 | 3 | 3 | 1 | 2 | 0 | 0 | 0 |
| 046 | 0024 | ANTONIO DÍAZ | 7 | 3 | 4 | 2 | 1 | 1 | 4 | 2 | 2 | 2 | 1 | 1 | 0 | 0 | 0 |
| 046 | 0032 | LA LOMA | 23 | 11 | 12 | 8 | 4 | 4 | 15 | 7 | 8 | 8 | 4 | 4 | 1 | 1 | 1 |
| 046 | 0035 | LA VENTA | 8 | 4 | 4 | 3 | 1 | 1 | 5 | 2 | 3 | 3 | 1 | 1 | 0 | 0 | 0 |
| 046 | 0036 | EL SALTO | 24 | 12 | 12 | 8 | 4 | 4 | 15 | 7 | 8 | 8 | 4 | 4 | 1 | 1 | 1 |
| 046 | 0037 | SAN ISIDRO [RANCHO] | 11 | 5 | 6 | 4 | 2 | 2 | 7 | 3 | 4 | 4 | 2 | 2 | 1 | 0 | 0 |
| 22 | | TOTAL DEL MUNICIPIO | 2645 | 1294 | 1351 | 874 | 439 | 435 | 1679 | 810 | 869 | 888 | 429 | 459 | 138 | 70 | 68 |
| 047 | 0001 | LÁZARO CÁRDENAS | 2279 | 1115 | 1164 | 753 | 378 | 375 | 1447 | 698 | 749 | 765 | 370 | 395 | 119 | 60 | 59 |
| 047 | 0005 | EX-HACIENDA LA LAGUNA | 1 | 0 | 1 | 0 | 0 | 0 | 1 | 0 | 0 | 0 | 0 | 0 | 0 | 0 | 0 |
| 047 | 0006 | ATLIXTACA | 4 | 2 | 2 | 1 | 1 | 1 | 3 | 1 | 1 | 1 | 1 | 1 | 0 | 0 | 0 |
| 047 | 0007 | LA MANCERA [RANCHO] | 12 | 6 | 6 | 4 | 2 | 2 | 8 | 4 | 4 | 4 | 2 | 2 | 1 | 0 | 0 |
| 047 | 0008 | RANCHO MARIBEL | 14 | 7 | 7 | 5 | 2 | 2 | 9 | 4 | 5 | 5 | 2 | 2 | 1 | 0 | 0 |
| 047 | 0009 | SAN JOSE DE LA LAGUNA | 309 | 151 | 158 | 102 | 51 | 51 | 196 | 95 | 102 | 104 | 50 | 54 | 16 | 8 | 8 |
| 047 | 0010 | EL PALOMAR | 2 | 1 | 1 | 1 | 0 | 0 | 1 | 1 | 1 | 1 | 0 | 0 | 0 | 0 | 0 |
| 047 | 0011 | EL TECORRAL | 24 | 12 | 12 | 8 | 4 | 4 | 15 | 7 | 8 | 8 | 4 | 4 | 1 | 1 | 1 |
| 8 | | TOTAL DEL MUNICIPIO | 14199 | 6851 | 7348 | 4953 | 2492 | 2461 | 8814 | 4180 | 4634 | 4529 | 2081 | 2448 | 615 | 256 | 359 |
| 048 | 0001 | LA MAGDALENA TLALTULCO | 14199 | 6851 | 7348 | 4953 | 2492 | 2461 | 8814 | 4180 | 4634 | 4529 | 2081 | 2448 | 615 | 256 | 359 |
| 1 | | TOTAL DEL MUNICIPIO | 3683 | 1866 | 1817 | 1091 | 564 | 527 | 2419 | 1221 | 1198 | 1386 | 694 | 692 | 250 | 119 | 131 |
| 049 | 0001 | SAN DAMIÁN TEXOLOC | 3650 | 1849 | 1801 | 1081 | 559 | 522 | 2397 | 1210 | 1187 | 1374 | 688 | 686 | 248 | 118 | 130 |
| 049 | 0004 | LUIS ECHEVERRÍA ÁLVAREZ | 31 | 16 | 15 | 9 | 5 | 4 | 20 | 10 | 10 | 12 | 6 | 6 | 2 | 1 | 1 |
| 049 | 0006 | TLAXALA | 2 | 1 | 1 | 1 | 0 | 0 | 1 | 1 | 1 | 1 | 0 | 0 | 0 | 0 | 0 |
| 3 | | TOTAL DEL MUNICIPIO | 7624 | 3713 | 3911 | 2324 | 1193 | 1131 | 4945 | 2349 | 2596 | 2641 | 1202 | 1439 | 493 | 236 | 257 |
| 050 | 0001 | SAN FRANCISCO TETLANOHCAN | 7601 | 3702 | 3899 | 2317 | 1189 | 1128 | 4930 | 2342 | 2588 | 2633 | 1198 | 1435 | 492 | 235 | 256 |
| 050 | 0003 | ACHICHIHUALOYA | 2 | 1 | 1 | 1 | 0 | 0 | 1 | 1 | 1 | 1 | 0 | 0 | 0 | 0 | 0 |
| 050 | 0004 | EX-RANCHO DE GUADALUPE | 4 | 2 | 2 | 1 | 1 | 1 | 3 | 1 | 1 | 1 | 1 | 1 | 0 | 0 | 0 |
| 050 | 0005 | SAN NICOLAS TOCHAPA | 2 | 1 | 1 | 1 | 0 | 0 | 1 | 1 | 1 | 1 | 0 | 0 | 0 | 0 | 0 |
| 050 | 0008 | CANTETL | 13 | 6 | 7 | 4 | 2 | 2 | 8 | 4 | 4 | 5 | 2 | 2 | 1 | 0 | 0 |
| 050 | 0009 | FAUSTINIANO MENDIETA AGUILA | 2 | 1 | 1 | 1 | 0 | 0 | 1 | 1 | 1 | 1 | 0 | 0 | 0 | 0 | 0 |
| 6 | | TOTAL DEL MUNICIPIO | 2675 | 1276 | 1399 | 789 | 407 | 382 | 1742 | 796 | 946 | 924 | 409 | 515 | 202 | 96 | 106 |
| 051 | 0001 | SAN JERÓNIMO ZACUALPAN | 2569 | 1225 | 1344 | 758 | 391 | 367 | 1673 | 764 | 909 | 887 | 393 | 495 | 194 | 92 | 102 |
| 051 | 0003 | LA PEDRERA | 49 | 23 | 26 | 14 | 7 | 7 | 32 | 15 | 17 | 17 | 7 | 9 | 4 | 2 | 2 |
| 051 | 0005 | EL TEPEYAC | 13 | 6 | 7 | 4 | 2 | 2 | 8 | 4 | 5 | 4 | 2 | 3 | 1 | 0 | 1 |
| 051 | 0006 | UNA FLOR EN EL PANTANO | 8 | 4 | 4 | 2 | 1 | 1 | 5 | 2 | 3 | 3 | 1 | 2 | 1 | 0 | 0 |
| 051 | 0007 | RANCHO VIEJO | 10 | 5 | 5 | 3 | 2 | 1 | 7 | 3 | 4 | 3 | 2 | 2 | 1 | 0 | 0 |
| 051 | 0008 | LA LOMA | 20 | 10 | 10 | 6 | 3 | 3 | 13 | 6 | 7 | 7 | 3 | 4 | 2 | 1 | 1 |
| 051 | 0009 | HUITZCOLOTLA | 6 | 3 | 3 | 2 | 1 | 1 | 4 | 2 | 2 | 2 | 1 | 1 | 0 | 0 | 0 |
| 7 | | TOTAL DEL MUNICIPIO | 5488 | 2668 | 2820 | 1744 | 897 | 847 | 3490 | 1652 | 1838 | 1946 | 912 | 1034 | 352 | 167 | 185 |
| 052 | 0001 | SAN JOSÉ TEACALCO EL ENCINAL DOS DE MAYO | 5202 | 2529 | 2673 | 1653 | 850 | 803 | 3308 | 1566 | 1742 | 1845 | 864 | 980 | 334 | 158 | 175 |
| 052 | 0006 | EX-RANCHO SAN NICOLÁS CUATLAPANGA | 127 | 62 | 65 | 40 | 21 | 20 | 81 | 38 | 43 | 45 | 21 | 24 | 8 | 4 | 4 |
| 052 | 0007 | SAN RAFAEL [RANCHO] | 6 | 3 | 3 | 2 | 1 | 1 | 4 | 2 | 2 | 2 | 1 | 1 | 0 | 0 | 0 |
| 052 | 0008 | COLONIA ECOLÓGICA | 2 | 1 | 1 | 1 | 0 | 0 | 1 | 1 | 1 | 1 | 0 | 0 | 0 | 0 | 0 |
| 052 | 0011 | SAN LUIS | 75 | 36 | 39 | 24 | 12 | 12 | 48 | 23 | 25 | 27 | 12 | 14 | 5 | 2 | 3 |
| 052 | 0012 | SAN PEDRO MÁRTIR | 55 | 27 | 28 | 17 | 9 | 8 | 35 | 17 | 18 | 20 | 9 | 10 | 4 | 2 | 2 |
| 052 | 0013 | LA MESA GRANDE | 13 | 6 | 7 | 4 | 2 | 2 | 8 | 4 | 4 | 5 | 2 | 2 | 1 | 0 | 0 |
| 052 | 0015 | LA MESA GRANDE | 8 | 4 | 4 | 3 | 1 | 1 | 5 | 2 | 3 | 3 | 1 | 2 | 1 | 0 | 0 |

| 8 | | TOTAL DEL MUNICIPIO | 5504 | 2643 | 2861 | 1703 | 851 | 852 | 3613 | 1713 | 1900 | 1922 | 908 | 1014 | 289 | 124 | 165 | | |
|-----------|------|----------------------------|-------------|-------------|-------------|-------------|-------------|------------|-------------|-------------|-------------|-------------|------------|-------------|------------|------------|------------|--|--|
| 053 | 0001 | SAN JUAN HUACTZINCO | 5363 | 2575 | 2788 | 1659 | 829 | 830 | 3520 | 1669 | 1851 | 1873 | 885 | 988 | 282 | 121 | 161 | | |
| 053 | 0002 | TEPETZINTLA | 12 | 6 | 6 | 4 | 2 | 2 | 8 | 4 | 4 | 4 | 2 | 2 | 1 | 0 | 0 | | |
| 053 | 0003 | LUISA CARRILLO | 9 | 4 | 5 | 3 | 1 | 1 | 6 | 3 | 3 | 3 | 1 | 2 | 0 | 0 | 0 | | |
| 053 | 0004 | XALATLA | 62 | 30 | 32 | 19 | 10 | 10 | 41 | 19 | 21 | 22 | 10 | 11 | 3 | 1 | 2 | | |
| 053 | 0005 | EL ARENAL | 28 | 13 | 15 | 9 | 4 | 4 | 18 | 9 | 10 | 10 | 5 | 5 | 1 | 1 | 1 | | |
| 053 | 0006 | ANDRÉS CRUZ | 18 | 9 | 9 | 6 | 3 | 3 | 12 | 6 | 6 | 6 | 3 | 3 | 1 | 0 | 1 | | |
| 053 | 0007 | MILPA ALTA | 3 | 1 | 2 | 1 | 0 | 0 | 2 | 1 | 1 | 1 | 0 | 1 | 0 | 0 | 0 | | |
| 053 | 0008 | RANCHOZOLCO | 9 | 4 | 5 | 3 | 1 | 1 | 6 | 3 | 3 | 3 | 1 | 2 | 0 | 0 | 0 | | |
| 8 | | TOTAL DEL MUNICIPIO | 3231 | 1535 | 1696 | 1007 | 508 | 499 | 2132 | 990 | 1142 | 1183 | 542 | 641 | 135 | 58 | 77 | | |
| 054 | 0001 | SAN LORENZO AXOCOMANTLA | 3191 | 1516 | 1675 | 995 | 502 | 493 | 2106 | 978 | 1128 | 1168 | 535 | 633 | 133 | 57 | 76 | | |
| 054 | 0002 | EL RANCHO | 1 | 0 | 1 | 0 | 0 | 0 | 1 | 0 | 0 | 0 | 0 | 0 | 0 | 0 | 0 | | |
| 054 | 0003 | BRIONES | 19 | 9 | 10 | 6 | 3 | 3 | 13 | 6 | 7 | 7 | 3 | 4 | 1 | 0 | 0 | | |
| 054 | 0004 | LA LAGUNA DE OXIDACIÓN | 13 | 6 | 7 | 4 | 2 | 2 | 9 | 4 | 5 | 5 | 2 | 3 | 1 | 0 | 0 | | |
| 054 | 0005 | TEOPANZOL | 7 | 3 | 4 | 2 | 1 | 1 | 5 | 2 | 2 | 3 | 1 | 1 | 0 | 0 | 0 | | |
| 5 | | TOTAL DEL MUNICIPIO | 2532 | 1193 | 1339 | 816 | 428 | 388 | 1608 | 718 | 890 | 893 | 386 | 507 | 143 | 67 | 76 | | |
| 055 | 0001 | SAN LUCAS TECOPILCO | 2328 | 1097 | 1231 | 750 | 394 | 357 | 1478 | 660 | 818 | 821 | 355 | 466 | 131 | 62 | 70 | | |
| 055 | 0002 | LAS CAÑADAS | 68 | 32 | 36 | 22 | 11 | 10 | 43 | 19 | 24 | 24 | 10 | 14 | 4 | 2 | 2 | | |
| 055 | 0004 | ALAXANTO (EL LLANO) | 1 | 0 | 1 | 0 | 0 | 0 | 1 | 0 | 0 | 0 | 0 | 0 | 0 | 0 | 0 | | |
| 055 | 0006 | SAN JOSÉ ROSASTITLA | 22 | 10 | 12 | 7 | 4 | 3 | 14 | 6 | 8 | 8 | 3 | 4 | 1 | 1 | 1 | | |
| 055 | 0009 | TLAXCANTITLA | 31 | 15 | 16 | 10 | 5 | 5 | 20 | 9 | 11 | 11 | 5 | 6 | 2 | 1 | 1 | | |
| 055 | 0010 | TOLTECAPA | 2 | 1 | 1 | 1 | 0 | 0 | 1 | 1 | 1 | 1 | 0 | 0 | 0 | 0 | 0 | | |
| 055 | 0012 | CUAMANTZINGO | 25 | 12 | 13 | 8 | 4 | 4 | 16 | 7 | 9 | 9 | 4 | 5 | 1 | 1 | 1 | | |
| 055 | 0013 | EL LLANO | 2 | 1 | 1 | 1 | 0 | 0 | 1 | 1 | 1 | 1 | 0 | 0 | 0 | 0 | 0 | | |
| 055 | 0014 | CAUATLA | 1 | 0 | 1 | 0 | 0 | 0 | 1 | 0 | 0 | 0 | 0 | 0 | 0 | 0 | 0 | | |
| 055 | 0015 | LAS CAÑADAS | 36 | 17 | 19 | 12 | 6 | 6 | 23 | 10 | 13 | 13 | 5 | 7 | 2 | 1 | 1 | | |
| 055 | 0016 | MAXIMINO (EL LLANO) | 2 | 1 | 1 | 1 | 0 | 0 | 1 | 1 | 1 | 1 | 0 | 0 | 0 | 0 | 0 | | |
| 055 | 0018 | EL RANCHITO | 2 | 1 | 1 | 1 | 0 | 0 | 1 | 1 | 1 | 1 | 0 | 0 | 0 | 0 | 0 | | |
| 055 | 0020 | LOS ENCINOS | 6 | 3 | 3 | 2 | 1 | 1 | 4 | 2 | 2 | 2 | 1 | 1 | 0 | 0 | 0 | | |
| 055 | 0021 | CLAUDIA CHÁVEZ | 4 | 2 | 2 | 1 | 1 | 1 | 3 | 1 | 1 | 1 | 1 | 1 | 0 | 0 | 0 | | |
| 055 | 0022 | GENARO ORDOÑEZ | 2 | 1 | 1 | 1 | 0 | 0 | 1 | 1 | 1 | 1 | 0 | 0 | 0 | 0 | 0 | | |
| 15 | | TOTAL DEL MUNICIPIO | 5433 | 2656 | 2777 | 1572 | 808 | 764 | 3620 | 1734 | 1886 | 1967 | 902 | 1065 | 354 | 167 | 187 | | |
| 056 | 0001 | SANTA ANA NOPALUCAN | 5423 | 2651 | 2772 | 1569 | 807 | 763 | 3620 | 1731 | 1883 | 1963 | 900 | 1063 | 353 | 167 | 187 | | |
| 056 | 0002 | LA ENLAMADERA | 2 | 1 | 1 | 1 | 0 | 0 | 1 | 1 | 1 | 1 | 0 | 0 | 0 | 0 | 0 | | |
| 056 | 0004 | SAN IGNACIO (RANCHO | 2 | 1 | 1 | 1 | 0 | 0 | 1 | 1 | 1 | 1 | 0 | 0 | 0 | 0 | 0 | | |
| 056 | 0005 | EL ROSARIO | 6 | 3 | 3 | 2 | 1 | 1 | 4 | 2 | 2 | 2 | 1 | 1 | 0 | 0 | 0 | | |
| 4 | | TOTAL DEL MUNICIPIO | 3416 | 1611 | 1805 | 1058 | 520 | 538 | 2179 | 1006 | 1173 | 1125 | 506 | 619 | 263 | 123 | 140 | | |
| 057 | 0001 | SANTA APOLONIA TEACALCO | 3321 | 1566 | 1755 | 1029 | 506 | 523 | 2118 | 978 | 1140 | 1094 | 492 | 602 | 256 | 120 | 136 | | |
| 057 | 0002 | LA ARENA | 23 | 11 | 12 | 7 | 4 | 4 | 15 | 7 | 8 | 8 | 3 | 4 | 2 | 1 | 1 | | |
| 057 | 0004 | LA LOMA | 10 | 5 | 5 | 3 | 2 | 2 | 6 | 3 | 3 | 3 | 1 | 2 | 1 | 0 | 0 | | |
| 057 | 0006 | SAN JUAN | 28 | 13 | 15 | 9 | 4 | 4 | 18 | 8 | 10 | 9 | 4 | 5 | 2 | 1 | 1 | | |
| 057 | 0007 | TECHICHILCO | 21 | 10 | 11 | 7 | 3 | 3 | 13 | 6 | 7 | 7 | 3 | 4 | 2 | 1 | 1 | | |
| 057 | 0009 | EL CRUCERO (EL CARRIL) | 4 | 2 | 2 | 1 | 1 | 1 | 3 | 1 | 1 | 1 | 1 | 1 | 0 | 0 | 0 | | |
| 057 | 0010 | PEDRO PISCIL TENIZA | 5 | 2 | 3 | 2 | 1 | 1 | 3 | 1 | 2 | 2 | 1 | 1 | 0 | 0 | 0 | | |
| 057 | 0012 | EL ESPINAL | 4 | 2 | 2 | 1 | 1 | 1 | 3 | 1 | 1 | 1 | 1 | 1 | 0 | 0 | 0 | | |
| 8 | | TOTAL DEL MUNICIPIO | 5724 | 2801 | 2923 | 1790 | 920 | 870 | 3770 | 1820 | 1950 | 2047 | 955 | 1092 | 244 | 85 | 159 | | |
| 058 | 0001 | SANTA CATARINA AYOMETLA | 5724 | 2801 | 2923 | 1790 | 920 | 870 | 3770 | 1820 | 1950 | 2047 | 955 | 1092 | 244 | 85 | 159 | | |
| 1 | | TOTAL DEL MUNICIPIO | 5798 | 2867 | 2931 | 1928 | 1015 | 913 | 3730 | 1795 | 1935 | 1961 | 922 | 1039 | 235 | 107 | 128 | | |
| 059 | 0001 | SANTA CRUZ QUILEHTLA | 4103 | 2029 | 2074 | 1364 | 718 | 646 | 2640 | 1270 | 1369 | 1388 | 652 | 735 | 166 | 76 | 91 | | |
| 059 | 0002 | AYOMETITLA | 1695 | 838 | 857 | 564 | 297 | 267 | 1090 | 525 | 566 | 573 | 270 | 304 | 69 | 31 | 37 | | |
| 2 | | TOTAL DEL MUNICIPIO | 3265 | 1565 | 1700 | 1065 | 564 | 501 | 2071 | 949 | 1122 | 1081 | 494 | 587 | 177 | 74 | 103 | | |
| 060 | 0001 | SANTA ISABEL XILOXOTLA | 3265 | 1565 | 1700 | 1065 | 564 | 501 | 2071 | 949 | 1122 | 1081 | 494 | 587 | 177 | 74 | 103 | | |

Fuente: SS.DGIS. Estimaciones a partir de la muestra del Censo de Población y vivienda 2010 y de las Proyecciones de Población de México 2010-2050 (abril 2013)
 Nota: La población derechohabiente incluye a la población afiliada al IMSS, ISSSTE, SEDENA, PEMEX y SEMAR; y la no derechohabiente al Seguro Popular, mss-Oportunidades, Seguro Privado, otras instituciones públicas o privadas, y además incluye a la población que no tiene servicios de salud.

ANEXO 13. DIAGRAMAS DE FLUJO DE LOS COMPONENTES Y PROCESOS CLAVE.

Nombre del Programa: Fondo de Aportaciones para los Servicios de Salud.

Dependencia/Entidad: Secretaría de Hacienda, Secretaría de Salud, Gobierno del Estado de Tlaxcala.

Unidad Responsable: O.P.D Salud Tlaxcala

Tipo de Evaluación: Consistencia y resultados.

Año de la Evaluación: 2014.

ANEXO 14. GASTOS DESGLOSADOS DEL PROGRAMA.

Nombre del Programa: Fondo de Aportaciones para los Servicios de Salud.

Dependencia/Entidad: Secretaría de Hacienda, Secretaría de Salud, Gobierno del Estado de Tlaxcala.

Unidad Responsable: O.P.D Salud Tlaxcala

Tipo de Evaluación: Consistencia y resultados.

Año de la Evaluación: 2014.

| | |
|---------------------------------|----------------------------|
| Gastos en operación directos. | \$1,127,195,165.25 |
| Gastos en operación indirectos. | \$ 4,076,828.51 |
| Gastos en mantenimiento | \$ 11,424,287.93 |
| Gastos en capital | \$ 61,030,245.31 |
| Total. | \$ 1,199,649,698.49 |

Fuente: Secretaría de Salud de Tlaxcala, Estado del presupuesto de egresos por capítulo

ANEXO 15. AVANCE DE LOS INDICADORES RESPECTO DE SUS METAS.

Nombre del Programa: Fondo de Aportaciones para los Servicios de Salud.

Dependencia/Entidad: Secretaría de Hacienda, Secretaría de Salud, Gobierno del Estado de Tlaxcala.

Unidad Responsable: O.P.D Salud Tlaxcala

Tipo de Evaluación: Consistencia y resultados.

Año de la Evaluación: 2014.

| Nivel de Objetivo | Nombre del indicador | Frecuencia de medición | Meta 2014 | Valor alcanzado 2014 | Avance (%) | Justificación |
|-------------------|---|------------------------|-----------|----------------------|------------|---------------|
| Fin | 1.-Razón de Mortalidad Materna de mujeres sin seguridad social. | Anual | 44.18 | 18.91 | 233.63 | |
| Propósito | 2.-Porcentaje de nacidos vivos de madres sin seguridad social atendidas por personal médico. | Anual | 100 | 99.26 | 99.26 | |
| Componentes | 4.-Gasto en Prestación de Servicios de Salud a la Persona como porcentaje del Gasto Total del FASSA. | Anual | 64.6 | 73.48 | 113.74 | |
| Componentes | 4.-Gasto en Prestación de Servicios de Salud a la Comunidad como porcentaje del Gasto Total del FASSA. | Anual | 24 | 10.13 | 42.21 | |
| Actividad | 5.-Porcentaje de Actividades Institucional Estatal (AIE's) correspondientes a la Prestación de Servicios de Salud a la Comunidad con asignación presupuestal. | Anual | 100 | 100 | 100 | |
| Actividad | 6.-Porcentaje de Actividades Institucional Estatal (AIE's) correspondientes a la Prestación de Servicios de salud a la Persona con asignación presupuestal. | Anual | 90.63 | 90.63 | 100 | |

ANEXO 16. INSTRUMENTOS DE MEDICIÓN DEL GRADO DE SATISFACCIÓN DE LA POBLACIÓN ATENDIDA

Nombre del Programa: Fondo de Aportaciones para los Servicios de Salud.

Dependencia/Entidad: Secretaría de Hacienda, Secretaría de Salud, Gobierno del Estado de Tlaxcala.

Unidad Responsable: O.P.D Salud Tlaxcala

Tipo de Evaluación: Consistencia y resultados.

Año de la Evaluación: 2014.

El FASSA no cuenta con un instrumento para medir el grado de satisfacción directamente, ya que se trata de un fondo que se aporta para distintos programas, en este sentido para medir la satisfacción de los Servicios de Salud de Tlaxcala se puede consultar en el Sistema Nacional de Indicadores de Calidad en Salud.

El Monitoreo de Indicadores de Calidad es una herramienta para medir la calidad en la atención prestada, en el primer y segundo niveles de atención. Para brindar transparencia dicho monitoreo lo realiza el Aval Ciudadano, siendo este el representante de la sociedad civil en el Sistema Integral de Calidad, para ayudar a mejorar el trato digno en los servicios que brinda a los usuarios. Son personas mayores de 18 años, sin compensación económica, que no sean servidores públicos, que acepten capacitación y que sepan leer y escribir. Si bien las características del aval ciudadano también sugieren que sea una persona de honorabilidad reconocida, la forma en que se escoge a dicho Aval no es clara. El tamaño de muestra del Aval Ciudadano es del 30% respecto a la muestra aplicada por el personal de la unidad y con esta se coteja que la información enviada por la unidad sea correcta. Si bien las preguntas no son difíciles de entender y las encuestas abarcan los temas importantes en cuanto a satisfacción, el levantamiento de las encuestas lo realiza el mismo personal de la unidad médica.

ANEXO 17 “PRINCIPALES FORTALEZAS, OPORTUNIDADES, DEBILIDADES, AMENAZAS Y RECOMENDACIONES”

Nombre del Programa: Fondo de Aportaciones para los Servicios de Salud.

Dependencia/Entidad: Secretaría de Hacienda, Secretaría de Salud, Gobierno del Estado de Tlaxcala.

Unidad Responsable: O.P.D Salud Tlaxcala

Tipo de Evaluación: Consistencia y resultados.

Año de la Evaluación: 2014.

| Tema de evaluación: | Diseño | Referencia (Pregunta) | Recomendación |
|--|--|---------------------------|--|
| Fortaleza y Oportunidad | | | |
| <ul style="list-style-type: none"> El gobierno de Tlaxcala presenta documentos en los que se analiza el diagnóstico de la situación del sector así como de la demanda (población potencial y objetivo). El FASSA presenta una normatividad explícita acorde al problema que busca resolver la cual es de fácil acceso a toda la población. La población potencial y la población objetivo están definidas así como su cuantificación. El FASSA cuenta con una MIR a nivel federal y a nivel estatal y su Propósito está vinculado tanto al Plan Nacional de Desarrollo 2013-2018 como al Programa Sectorial de Salud 2013-2018 y al Plan Estatal de Desarrollo. Los indicadores de la MIR en general son adecuados dada la Metodología de Marco Lógico (MML). | | 2, 4, 5, 10, 11, 12 y 13. | |
| Debilidad o Amenaza | | | |
| <ul style="list-style-type: none"> Si bien existe un diagnóstico, no es claro que éste se realice de manera regular. El FASSA se complementa con recursos provenientes del Ramo 12 y por recursos propios de la entidad, situación que dificulta la evaluación del diseño del Fondo. | | 2 | <ul style="list-style-type: none"> Se sugiere elaborar periódicamente un Diagnóstico que sirva para la mejora del FASSA e institucionalizar esta realización. Se sugiere realizar un análisis del entramado institucional que separe el financiamiento de los bienes y servicios que se proveen. |
| Tema de evaluación: | Planeación y orientación a resultados. | Referencia (Pregunta) | Recomendación |
| Fortaleza y Oportunidad | | | |
| <ul style="list-style-type: none"> El FASSA cuenta con planes anuales de trabajo institucionalizados y con indicadores con metas a corto y a mediano plazo. El FASSA genera información de los beneficiarios así como de los distintos apoyos otorgados. Esta información se encuentra siempre actualizada y sistematizada. | | 14, 15, 21 22 | <ul style="list-style-type: none"> |
| Debilidad o Amenaza | | | |
| <ul style="list-style-type: none"> No se han realizado evaluaciones externas que ayuden a identificar áreas de oportunidad con relación a la | | 16, 17, 18, 19, 20 y 21. | <ul style="list-style-type: none"> Se sugiere llevar a cabo evaluaciones externas que permitan detectar áreas de |

| | | | |
|---|--|------------------------------|--|
| orientación a resultados. | | | oportunidad. |
| <ul style="list-style-type: none"> Si bien la información señala que la población atendida es igual a la objetivo, no se presentan mecanismos que permitan obtener información de los no beneficiarios. | | 21 | <ul style="list-style-type: none"> Se sugiere establecer mecanismos para obtener información de los no beneficiarios. |
| Tema de evaluación: | Cobertura y Focalización | Referencia (Pregunta) | Recomendación |
| Fortaleza y Oportunidad | | | |
| <ul style="list-style-type: none"> La población objetivo se encuentra definida así como la potencial y su cuantificación. Se presentan metas de cobertura las cuales tienen un horizonte de mediano plazo. La población atendida para 2014 superó ligeramente a la población objetivo. | | 23, 24 y 25 | <ul style="list-style-type: none"> |
| Debilidad o Amenaza | | | |
| <ul style="list-style-type: none"> A través de la literatura académica se pueden observar diferentes cuantificaciones de la población atendida. En esta evaluación se puede observar por medio de los documentos recibidos, una cifra para 2010 muy diferente a la de 2014. Si bien la población atendida superó a la población objetivo, no se presentan mecanismos de focalización. | | 25 | <ul style="list-style-type: none"> Se sugiere revisar las diferentes formas de medir la población atendida y explicar cuál se va a usar y ser consecuente a través del tiempo con la metodología establecida. |
| Tema de evaluación: | Operación | Referencia (Pregunta) | Recomendación |
| Fortaleza y Oportunidad | | | |
| <ul style="list-style-type: none"> Existe documentación que permite verificar la recepción de solicitudes, el procedimiento de selección, el procedimiento para dar apoyos y la entrega de los mismos. | | 28, 29, 30, 31, 32 y 33 | <ul style="list-style-type: none"> |
| Debilidad o Amenaza | | | |
| NA | | | <ul style="list-style-type: none"> |
| Tema de evaluación: | Medición de Resultados | Referencia (Pregunta) | Recomendación |
| Fortaleza y Oportunidad | | | |
| <ul style="list-style-type: none"> Se cuenta con una MIR y con indicadores que miden los resultados. Los indicadores de la MIR alcanzaron sus metas en 2014. | | 44 y 45 | <ul style="list-style-type: none"> |
| Debilidad o Amenaza | | | |
| No existen evaluaciones externas que evalúen los resultados. | | 46, 47, 48, 49, 50 y 51 | <ul style="list-style-type: none"> Se sugiere llevar a cabo evaluaciones externas que midan los resultados a nivel de Propósito y Fin |
| Tema de evaluación: | Percepción de la Población Atendida | Referencia (Pregunta) | Recomendación |
| Fortaleza y Oportunidad | | | |
| <ul style="list-style-type: none"> Se cuenta con un responsable ciudadano que verifica los resultados de las autoevaluaciones de los centros de salud. Los centros de salud están obligados a realizar encuestas de calidad en el servicio. | | 43 | |
| Debilidad o Amenaza | | | |
| <ul style="list-style-type: none"> Las encuestas se realizan por el mismo personal de la unidad y no existe un cálculo para verificar que las encuestas realizadas sean representativas. | | 43 | <ul style="list-style-type: none"> Se sugiere revisar el proceso mediante el cual se realizan las encuestas de satisfacción. |

ANEXO 18: COMPARACIÓN CON LOS RESULTADOS DE LA EVALUACIÓN DE CONSISTENCIA Y RESULTADOS ANTERIOR

Nombre del Programa: Fondo de Aportaciones para los Servicios de Salud.

Dependencia/Entidad: Secretaría de Hacienda, Secretaría de Salud, Gobierno del Estado de Tlaxcala.

Unidad Responsable: O.P.D Salud Tlaxcala

Tipo de Evaluación: Consistencia y resultados.

Año de la Evaluación: 2014.

ANEXO 19. VALORACIÓN FINAL DEL PROGRAMA

Nombre del Programa: Fondo de Aportaciones para los Servicios de Salud.

Dependencia/Entidad: Secretaría de Hacienda, Secretaría de Salud, Gobierno del Estado de Tlaxcala.

Unidad Responsable: O.P.D Salud Tlaxcala

Tipo de Evaluación: Consistencia y resultados.

Año de la Evaluación: 2014.

| Tema | Nivel | Justificación |
|--|----------------|---|
| Diseño | 3.56 | Promedio de preguntas cuantificables 1 a 13. |
| Planeación y Orientación a Resultados | 3.25 | Promedio de preguntas cuantificables 14 a 22. El Fondo no cuenta con evaluaciones lo que provoca una baja calificación en las preguntas 16 y 17. |
| Cobertura y Focalización | 4.00 | Promedio de preguntas cuantificables 23 a 25. En términos reales es el resultado de la pregunta 23, ya que es la única cuantificable. |
| Operación | 3.25 | Promedio de preguntas cuantificables 26 a 42. No hay información respecto a los mecanismo para dar seguimiento de obras y acciones, pregunta 35. |
| Percepción de la Población Atendida. | 3.00 | Valor único de pregunta 43. |
| Resultados | 3.00 | Promedio de preguntas cuantificables 44 a 51. No existen evaluaciones externas. |
| Valoración Final | 3.34 (8.36) | Los principales problemas observados son la falta de evaluaciones y de mecanismos de seguimiento de obras y/o acciones. |

